



Ministero dell'Ambiente e della Tutela del Territorio e del Mare

Accordo di programma sottoscritto ai sensi dell'art. 2, comma 240,
della legge 23 dicembre 2009, n. 191

REGIONE BASILICATA

Relazione annuale - anno 2020

La presente relazione è richiesta ai sensi dell'art 15, comma 1, del D. Lgs. 30 giugno 2011, n. 123, nonché ai sensi dell'art.17 comma 1 del decreto-legge 30 dicembre 2009, n. 195 convertito con modificazioni dalla legge 26 febbraio 2010, n. 26

La presente relazione riepiloga e integra gli aggiornamenti sullo stato di avanzamento degli interventi periodicamente inseriti nel sistema ReNDiS, SGP e BDU ai sensi dall'art. 10, comma 9, del decreto-legge 24 giugno 2014, n. 91.

Data

23/03/2021

Commissario straordinario delegato

Dott.Vito BARDI

Soggetto attuatore

Dott. Domenico TRIPALDI

0. ANAGRAFICA DELL'ACCORDO DI PROGRAMMA

Regione	BASILICATA	
Commissario straordinario delegato – Presidente Regione	Dott. Vito Bardi	
Data sottoscrizione Accordo	14/12/2010	
Data sottoscrizione Atto Integrativo I	14/06/2011	
Data sottoscrizione Atto Integrativo II	24/06/2014	
Data sottoscrizione Atto Integrativo III	04/12/2016	
Data sottoscrizione Atto Integrativo IV	19/06/2019	
Data sottoscrizione Atto Integrativo V	02/11/2020	
Numero totale degli interventi previsti e importo complessivo assentito in Accordo 14/12/2010 (come aggiornato dalla Delibera CIPE 8/2012), di cui:	85	€. 26.935.000,00
- Finanziamento statale		€. 20.200.000,00
- Finanziamento regionale		€. 6.735.000,00
Numero totale degli interventi e importo complessivo scaturito a tutto il 5° Atto Integrativi, di cui:	114	€. 45.068.409,44
- Finanziamento statale (Delibera CIPE 8/2012) e succ. Atti Integ.		€. 12.949.241,84
- Finanziamento regionale (CIPE 8/2012 – Risorse PAR-PAIN)		€. 32.119.167,60
Numero totale degli interventi e importo complessivo attuati fuori dall'Accordo di Programma, di cui:	79	€. 45.786.668,88
P.O. Ambiente - risorse FSC 2014/2020 ex CIPE 55/2016	5	€. 16.367.847,51
Il Addendum al P.O. Ambiente – risorse FSC 2014/2020 ex CIPE 11/2018	13	€. 15.230.847,36
Piano Stralcio 2019	12	€. 8.212.600,70
Fondo Progettazione 1^ annualità	10	€. 1.143.270,54
Fondo Progettazione 2^ annualità	39	€. 4.832.102,77
Importo speso al 31 dicembre 2020		€. 38.630.256,32
Numero contabilità speciale e dati di riferimento	C.S. 5594 presso Banca d'Italia – Sez. Potenza	

RECAPITI

Commissario di Governo	Telefono	+39 0835 284452
	Email	commissariostraordinario@regione.basilicata.it
	PEC	commissariostraordinario.basilicata@cert.regione.basilicata.it
Soggetto Attuatore Delegato	Dott. Domenico Tripaldi	
Amministrazione di appartenenza	Regione Basilicata – Commissario Straordinario ex DPCM 21.01.2011 – Via A. M. di Francia, 40 – 75100 Matera	
Telefono	+39 0835 284452	
Cellulare		
Email	domenico.tripaldi@regione.basilicata.it	
PEC	commissariostraordinario.basilicata@cert.regione.basilicata.it	

1. CRITICITA' IDROGEOLOGICHE IN AMBITO REGIONALE

Uno studio del Ministero dell'Ambiente e della Tutela del Territorio e del Mare ha evidenziato che il 9,8% del territorio nazionale è interessato da aree ad alta criticità idrogeologica e che circa 540 chilometri di linea di costa risulta a potenziale rischio di erosione per i beni esposti (fonte: A.p.Q. 2010 MATTM-Regione Basilicata).

La Basilicata offre un panorama quanto mai vario e completo di movimenti franosi visto che presenta una densità di dissesti pari a 27 frane per ogni 100km². In particolare, per quanto riguarda i centri storici sono circa 121 su 131 "i comuni lucani a rischio idrogeologico", individuati dal Ministero dell'Ambiente di cui 56 a rischio frana e 65 a rischio sia di frane che di alluvioni.

Il numero di frane fino ad ora censite è pari a circa 7500 (circa 5000 in provincia di Potenza e circa 2500 in provincia di Matera) per un'area totale di 260 Km² (187 Km². Potenza e 73 Km². Matera).

Da quanto sopra evidenziato, si rileva che sono numerosi i centri abitati della regione caratterizzati da fenomeni franosi che, evoluti nel tempo hanno inficiato le condizioni di sicurezza legate alla pubblica e privata incolumità. In molti casi, sono state emesse ordinanze di sgombero sia per la transitabilità di alcune strade di importanza primaria per l'accesso ad alcune contrade sia per interi nuclei familiari e relativa sistemazione in strutture ricettive.

Nel 2010 la Regione Basilicata presenta al Ministero dell'Ambiente e della Tutela del Territorio e del Mare, una proposta di programmazione regionale per gli interventi di mitigazione del rischio idrogeologico che tiene conto anche delle richieste pervenute direttamente al Ministero da parte degli Enti locali nonché dal Dipartimento della Protezione Civile.

In tale contesto si inserisce l'Accordo di Programma Quadro finalizzato alla programmazione e al finanziamento di interventi urgenti per la mitigazione del rischio idrogeologico da effettuare nel territorio della Regione Basilicata (sottoscritto ai sensi di quanto previsto dall'art. 2, comma 240, della legge 23 dicembre 2009, n. 191, in data 14 dicembre 2010 tra il Ministero dell'Ambiente e della tutela del territorio e del mare e la Regione Basilicata).

L'Accordo di Programma sottoscritto il 14 dicembre 2010 tra la Regione Basilicata ed il Ministero dell'Ambiente e della Tutela del Territorio e del Mare ed il successivo Atto Integrativo sottoscritto il 14 giugno 2011 ha finanziato 106 interventi, sui 330 che la programmazione regionale dell'epoca aveva individuato con il concorso degli Enti Locali, nonché del MATTM e del Dipartimento Nazionale della Protezione Civile, nell'ambito del piano straordinario per la mitigazione del rischio idrogeologico previsto dal comma 240 dell'art. 2 della legge n. 191/2009.

Gli eventi meteo avversi che si sono succeduti successivamente al dicembre 2010 sull'intero territorio regionale, eventi che in un paio di occasioni hanno originato dichiarazioni di uno stato di emergenza da parte della Presidenza del Consiglio dei Ministri, come per gli eventi delle alluvioni del 2011 e dell'ottobre e dicembre 2013 hanno peggiorato il già fragile territorio dei diversi bacini idrografici di cui si compone il territorio regionale.

Ad oggi una ipotesi di "piano straordinario per la mitigazione del rischio idrogeologico" sull'intero territorio regionale, così come individuato dagli Uffici Regionali, con il concorso degli Enti Locali e dei Consorzi di Bonifica, attraverso il caricamento sulla piattaforma ReNDIS dell'ISPRA prevede circa 385 interventi, per un fabbisogno di circa €. 568.197.200,58

Il DPCM del 15 maggio 2015 ha consentito all'Ufficio Difesa del Suolo Regionale, di concerto con l'Autorità di Bacino, di classificare gli interventi definendo una graduatoria con l'evidenziazione del grado di priorità di ciascun intervento.

2. L'ACCORDO DI PROGRAMMA DEL 2010

L'Accordo di Programma sottoscritto il 14 dicembre 2010 tra il Ministero dell'Ambiente e della Tutela del Territorio e del Mare e la Regione Basilicata e successivi due atti Integrativi (del 14 giugno 2011 e del 24 giugno 2014) prevedeva un programma di 106 interventi per complessivi M€. 37,0 finanziati con le seguenti risorse:

A) Risorse statali

Delibera CIPE n. 8/2012 del 20 gennaio 2012

€. 23.948.296,40

fondi propri MATTM

€. 4.520.703,60

Totale Risorse statali (A)

€. 28.469.000,00

B) Risorse Regione Basilicata

PO-FESR Basilicata 2007/-2013 – linea VIII-4.1.B	€.	6.735.000,00
mezzi regionali ex DGR 595/14 – residuo Del. CIPE 41/12	€.	1.800.000,00
Totale Risorse regionali (B)	€.	8.535.000,00
TOTALE (A+B)	€.	<u>37.004.000,00</u>

La necessità di intervenire il più rapidamente possibile, almeno nelle situazioni a più elevato rischio, ed evitare danni irreparabili al territorio, induceva la Giunta Regionale ad accendere un mutuo con la Banca Europea degli Investimenti finalizzandolo alla realizzazione di interventi per la mitigazione del rischio idrogeologico sul territorio regionale.

La Regione comunicava quindi al MATTM la volontà di integrare, ai sensi dell'art. 4 dell'A.p.Q. del 14 dicembre 2010, il cofinanziamento regionale. Di seguito si riporta un quadro sintetico dell'A.d.P. 2010 e successivi atti integrativi:

Data sottoscrizione Accordo	14 dicembre 2010
Data sottoscrizione Accordo Integrativo I	14 giugno 2011
Data sottoscrizione Accordo Integrativo II	24 giugno 2014
Data sottoscrizione Accordo Integrativo III	4 dicembre 2016
Data sottoscrizione Accordo Integrativo IV	19 giugno 2019
Data sottoscrizione Accordo Integrativo V	2 novembre 2020

Con verbale del 17 novembre 2016, il Comitato di Indirizzo e Controllo per la gestione dell'Accordo (MATTM) prendeva atto della richiesta della Regione Basilicata di rimodulazione dell'elenco interventi, nonché la disponibilità di ulteriori risorse di sponda regionale ed approvava, sulla base delle risorse finanziarie già disponibili, rinvenienti dalle economie accertate al 17 novembre 2016, oltre che del nuovo co-finanziamento regionale, un elenco di 61 nuovi interventi.

Con D.G.R. n. 1356 del 23 novembre 2016 la Regione Basilicata approvava lo schema di III Atto Integrativo all'Accordo di programma ed autorizza l'allora Presidente Marcello Pittella alla sottoscrizione dello stesso.

Il 4 dicembre 2016 il III Atto Integrativo veniva sottoscritto dal Ministro dell'Ambiente e della Tutela del Territorio e del Mare e dal Presidente della Giunta regionale. La Corte dei Conti registrava il III Atto Integrativo in data 12 gennaio 2017.

Il 19 giugno 2019 veniva sottoscritto il IV Atto Integrativo tra il Ministro dell'Ambiente e della Tutela del Territorio e del Mare e dal Presidente della Giunta regionale. L'Atto veniva registrato alla Corte dei Conti in data 25 luglio 2019 al n. di Reg. 1 – Foglio 2868.

Infine il giorno 2 novembre 2020 veniva sottoscritto il V Atto Integrativo all'Accordo di programma del 2010 per un importo complessivo finanziato pari ad M€. 2,63 circa. L'atto veniva registrato alla Corte dei Conti in data 15 novembre 2020 al n. 3488. RISORSE ORA DISPONIBILI per il Programma complessivo interventi

Il nuovo corposo Programma di mitigazione del rischio idrogeologico è basato essenzialmente sulle risorse di fonte regionale allo stato disponibili, rinvenienti essenzialmente dal Patto Basilicata 2014/2020, alimentato da risorse FSC per complessivi M€. 95,0 circa, dal P.O. Ambiente e relativo Addendum alimentato con risorse statali F.S.C. 2014/2020, dal fondo di rotazione per la progettazione ex D.P.C.M. 14 luglio 2016. Le risorse disponibili possono essere così riassunte:

A. RISORSE REGIONALI DISPONIBILI

Risorse Patto per lo sviluppo della Basilicata per complessivi.....	€.	94.840.759,96
Risorse a valere sul P.O. Ambiente FSC 2014/2020 ex CIPE 55/2016 per complessivi....	€.	16.367.847,15
Risorse a valere sul secondo Addendum al P.O. Ambiente 14/20 ex CIPE 11/2018 per....	€.	<u>15.230.847,36</u>
TOTALE (A)	€.	126.439.454,47

B. RISORSE STATALI A VALERE SUL PIANO STRALCIO 2019

Risorse ex art. 2 comma 1 del D.P.C.M. 20 febbraio 2019 per complessivi.....	€.	8.212.600,70
--	----	--------------

C. FONDO PROGETTAZIONE

Fondo per la Progettazione di cui al D.P.C.M. 14 luglio 2016 per complessivi..... € 6.305.520,00

D. RISORSE STATALI A VALERE SUL PIANO STRALCIO 2020 (5° Atto integrativo)

Risorse ex art. 2 comma 1 del D.P.C.M. 20 febbraio 2019 per complessivi..... € 6.263.871,01

TOTALE GENERALE (A+B+C+D)

€ 147.221.446,18

3. ORGANIZZAZIONE DELLE ATTIVITA' COMMISSARIALI

In attuazione della già citata D.G.R. del 12 luglio 2011 n. 1013, la Regione Basilicata ha sempre assicurato il pieno appoggio logistico al Commissario Straordinario, consentendo l'utilizzo della sede dell'Ufficio Difesa del Suolo di Matera, dei relativi servizi e del materiale di consumo, nonché garantendo la disponibilità, senza ulteriori oneri a carico dell'Ente, di unità del proprio personale, individuati di intesa con il Soggetto Attuatore Delegato, il dipendente ed il Dirigente Generale competente.

Le collaborazioni avvengono di norma durante il normale orario di lavoro e, ove le attività vengano svolte oltre gli orari ordinari, al personale vengono corrisposti compensi comparati a lavoro straordinario della categoria di appartenenza, secondo la normativa vigente in materia, entro un massimo di 30 ore mensili oltre al beneficio degli incentivi, di cui all'art. 113 del D.lgs. 50/2016 "incentivi alla progettazione", nel caso in cui il personale sia impegnato in attività tecnico-amministrative legate alla progettazione ed esecuzione degli interventi.

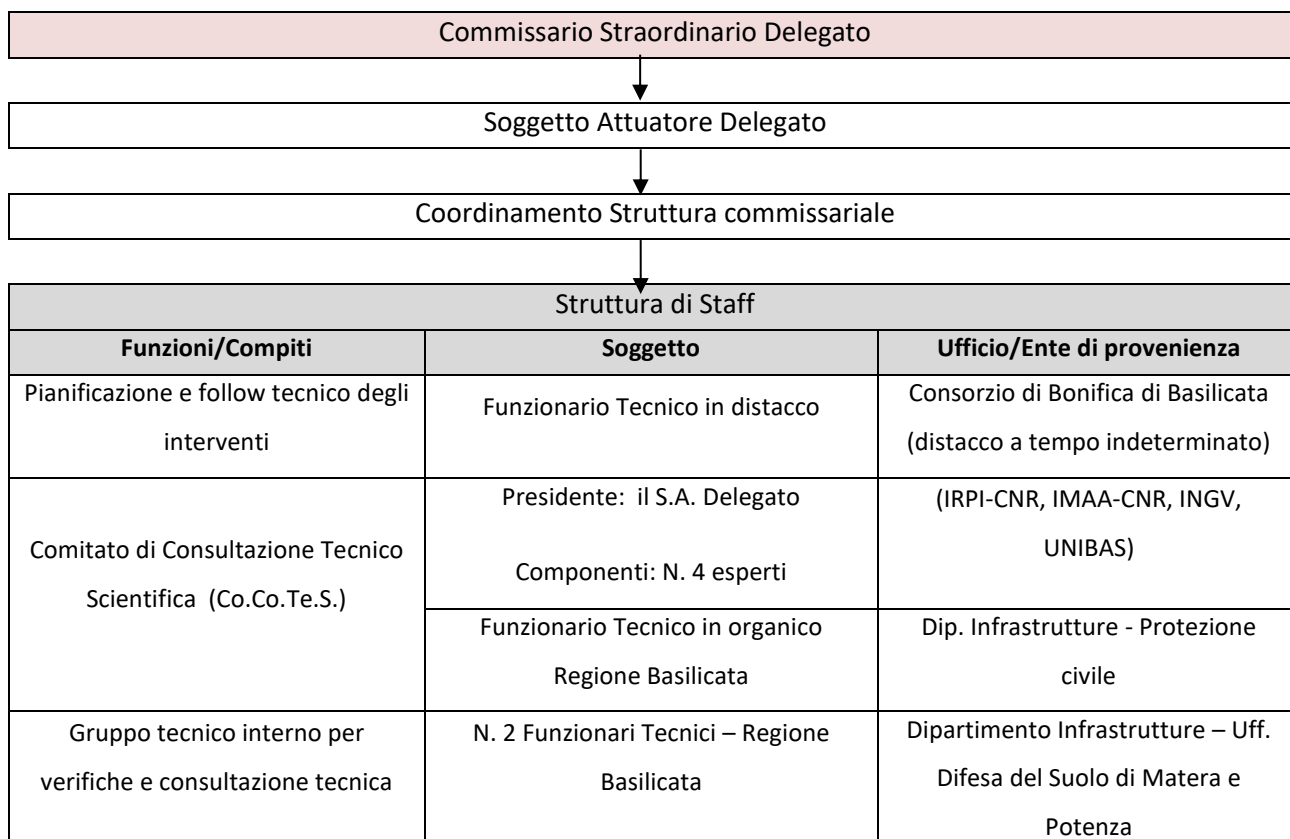

Gruppo di supporto per le procedure autorizzative (<i>permitting</i>)	N. 1 Funzionario Tecnico in organico Regione Basilicata	Dipartimento Ambiente - Uff. Urbanistica e Pianificazione Territoriale
Assistenza tecnico-legale	N. 2 funz. tecnico – esterni	Supporto FSC 2014-2020
Procedure di gara ad evidenza pubblica	Funzionario Tecnico in distacco	Consorzio di Bonifica di Basilicata (distacco a tempo indeterminato)
Procedure negoziate	Funzionario Tecnico in distacco	Consorzio di Bonifica di Basilicata (distacco a tempo indeterminato)
Assistenza amministrativa, pagamenti e rendicontazioni, etc.	N. 1 funzionario amm.vo – full time	Dipartimento Programmazione e Finanze – Uff. Ragioneria Gen.
	N. 1 funzionario amm.vo – full time	Dipartimento Infrastrutture – Uff. Difesa del Suolo di Matera
Consulente del lavoro, Certificazioni uniche, INPS, INAIL	Studio di consulenza esterna	Attività esternalizzata
Service informatico-gestionale	N. 1 funzionario amm.vo – full time	Dipartimento Programmazione e Finanze Regione Basilicata
Comunicazioni esterne e media		
Rapporto RENDIS - ISPRA - MATTM	N. 2 funz. tecnico – esterni	Supporto FSC 2014-2020
Assistenza Assicurativa	N. 1 funzionario amm.vo – full time	Ufficio Demanio Marittimo – Regione Basilicata

Il D.P.C.M. 20 luglio 2011 recante: “Ulteriori disposizione per consentire ai Commissari Straordinari delegati per la realizzazione degli interventi di mitigazione del rischio idrogeologico, ai sensi dell'art. 17 del D.lg. 195/2009, di dotarsi di una struttura minima di supporto, nonché per accelerare le procedure tecnico amministrative connesse all'attuazione degli interventi”, registrato alla Corte dei Conti il 16 novembre 2011, assegnava alle strutture commissariali un fondo pari all' 1,5% dell'importo degli interventi assentiti nell'Accordo di Programma, per l'acquisizione delle risorse necessarie all'espletamento delle attività legate all'attuazione dell'A.d.P.

In tale Decreto al comma 5 veniva stabilito: “...una quota non superiore all'1,5%, delle risorse assegnate per la realizzazione degli interventi previsti nel singolo Accordo di Programma, può essere impiegata, ove ritenuto indispensabile dai commissari straordinari per lo svolgimento di missioni nonché per l'acquisizione di risorse necessarie al più efficace espletamento del proprio incarico..... e corresponsione di un compenso per prestazioni di lavoro straordinario effettivamente reso, nel limite massimo di trenta ore mensili pro-capite.....” Tale quota “verrà fatta gravare sui quadri economici dei singoli interventi “(c.6) e “non incide sulla quota prevista dall'art. 92, comma 5 “(c.7 – incentivi alla progettazione, ora regolati dall'art. 113 del D.lgs. 50/2016 e smi).

4. SITUAZIONE DI CASSA NELL'AMBITO DELLA CONTABILITA' SPECIALE

La copertura finanziari globale delle assegnazioni agli interventi individuati dall'A.d.P. è il seguente:

N	Data	MATTM	CIPE/Regione	Regione Basilicata PO- FESR 07/13	MATTM - Dir. Gen. Clima	MEZZI REGIONALI			FONDO PROGETTAZ. ex DPCM 14/07/16	Piano Stralcio 2019 ex Del CIPE 35/2019	Piano Stralcio 2020 - V Atto Integrativo	O.C.D.P.C. 507_2018	Importo
		codice A		codice B	CAMBIAMENTI CLIMATICI	residui Delibera CIPE 41/2012	D.D.1155/2017 IV Atto	D.D. 1155/2017 Patto SUD					
1	29/06/2011	€ 501.378,98											€ 501.378,98
2	15/12/2011	€ 3.356.186,08											€ 3.356.186,08
3	17/02/2012			€ 371.574,00									€ 371.574,00
4	11/09/2012			€ 638.676,00									€ 638.676,00
5	19/09/2012		€ 960.361,88										€ 960.361,88
6	19/09/2012	€ 663.138,54											€ 663.138,54
7	10/12/2012		€ 663.138,54										€ 663.138,54
8	10/12/2012		€ 541.166,81										€ 541.166,81
9	25/02/2013			€ 918.593,60									€ 918.593,60
10	30/09/2013		€ 1.000.000,00										€ 1.000.000,00
11	27/11/2013		€ 400.000,00										€ 400.000,00
12	29/11/2013			€ 1.038.214,47									€ 1.038.214,47
13	11/02/2014		€ 1.000.000,00										€ 1.000.000,00
14	25/02/2014		€ 1.000.000,00										€ 1.000.000,00
15	10/03/2014		€ 3.267.000,00										€ 3.267.000,00
16	26/06/2014			€ 1.075.027,42									€ 1.075.027,42
17	11/08/2014		€ 1.266.900,00										€ 1.266.900,00
18	07/10/2014		€ 2.956.100,00										€ 2.956.100,00
19	05/11/2014			€ 585.832,47									€ 585.832,47
20	22/12/2014		€ 690.000,00										€ 690.000,00
21	02/02/2015		€ 3.267.000,00										€ 3.267.000,00
22	05/02/2015			€ 267.108,61									€ 267.108,61
23	06/03/2015			€ 623.253,45									€ 623.253,45
24	29/04/2015		€ 6.933.000,00										€ 6.933.000,00
25	24/07/2015					€ 900.000,00							€ 900.000,00

26	19/10/2015					€ 900.000,00							€ 900.000,00
27	20/11/2015			€ 333.490,47									€ 333.490,47
28	30/11/2015			€ 548.635,46									€ 548.635,46
29	09/12/2016				€ 639.300,00								€ 639.300,00
30	29/12/2017						€ 1.800.538,43						€ 1.800.538,43
31	29/12/2017							€ 920.000,00					€ 920.000,00
32	11/07/2019								€ 297.250,34				€ 297.250,34
33	07/10/2019									€ 4.814.075,35			€ 4.814.075,35
34	07/10/2019									€ 113.485,07			€ 113.485,07
35	04/12/2019								€ 1.342.184,86				€ 1.342.184,86
36	10/02/2020							€ 5.000.000,00					€ 5.000.000,00
37	10/02/2020							€ 1.306.113,91					€ 1.306.113,91
38	20/02/2020							€ 7.000.000,00					€ 7.000.000,00
39	15/09/2020				€ 426.200,00								€ 426.200,00
40	09/12/2020										€ 6.178.032,87		€ 6.178.032,87
41	18/12/2020											€ 676.188,72	€ 676.188,72
42	31/12/2020				€ 426.200,00								€ 426.200,00
		€ 4.520.703,60	€ 23.944.667,23	€ 6.400.405,95	€ 1.491.700,00	€ 1.800.000,00	€ 1.800.538,43	€ 14.226.113,91	€ 1.639.435,20	€ 4.927.560,42	€ 6.178.032,87	€ 676.188,72	€ 67.605.346,33

Risorse economiche provenienti dal Ministero dell'Ambiente			
Importo trasferito nell'anno di riferimento	Importo cumulato		
	Trasferito	Speso	Residuo
Al 31.12.2014	€. 4.520.703,60	€. 3.294.162,78	€. 1.226.540,82
31.12.2015	€. 4.520.703,60	€. 4.340.525,08	€. 180.178,52
31.12.2016	€. 4.520.703,60	€. 4.085.702,68	€. 435.000,92
31.12.2017	€. 4.520.703,60	€. 4.292.037,81	€. 428.665,79
31.12.2018	€. 4.520.703,60	€. 4.292.037,81	€. 228.665,79
31.12.2019	€. 4.520.703,60	€. 4.292.037,81	€. 228.665,79
Al 31.12.2020	€. 4.520.703,60	€. 4.292.037,81	€. 228.665,79

Risorse economiche provenienti da altre fonti (MATTM – Cambiamenti microclimatici)			
Importo trasferito nell'anno di riferimento	Importo cumulato		
	Trasferito	Speso	Residuo
Al 31.12.2019	€. 639.300,00	€. 803.297,66	-€. 163.997,66
Al 31.12.2020	€. 1.491.700,00	€. 1.135.854,68	€. 355.845,32

Risorse economiche provenienti da altre fonti (Fondo Progettazione – DPCM 14/07/2016)			
Importo trasferito nell'anno di riferimento	Importo cumulato		
	Trasferito	Speso	Residuo
Al 31.12.2019	€. 1.639.435,20	€. 0	€. 1.639.435,20
Al 31.12.2020	€. 1.639.435,20	€. 30.501,52	€. 1.608.933,68

Risorse economiche provenienti da altre fonti (Piano Stralcio 2019)			
Importo trasferito nell'anno di riferimento	Importo cumulato		
	Trasferito	Speso	Residuo
Al 31.12.2019	€. 4.927.560,42	€. 0	€. 4.927.560,42
Al 31.12.2020	€. 4.927.560,42	€. 283.642,86	€. 4.643.917,56

Risorse economiche provenienti da altre fonti (Piano Stralcio 2020 – art. 54 c. 2 L. 120/2020)			
Importo trasferito nell'anno di riferimento	Importo cumulato		
	Trasferito	Speso	Residuo
Al 31.12.2019	€. 0	€. 0	€. 0
Al 31.12.2020	€. 6.178.032,87	€. 83.962,64	€. 6.094.070,23

Risorse economiche provenienti dalla Regione (Delibera CIPE n. 8/2012, 41/2012 e PO-FESR)			
Importo trasferito nell'anno di riferimento	Importo cumulato		
	Trasferito	Speso	Residuo
Al 31.12.2014	€ 18.372.585,19	€ 18.094.731,49	€ 277.853,70
31.12.2015	€ 30.011.582,71	€ 25.897.432,13	€ 4.114.150,58
31.12.2016	€ 30.345.073,18	€ 29.019.742,62	€ 1.325.330,56
31.12.2017	€ 30.345.073,18	€ 29.090.330,59	€ 1.254.742,59
31.12.2018	€ 33.945.611,61	€ 30.860.355,21	€ 3.085.256,40
31.12.2019	€ 33.945.611,61	€ 30.869.383,47	€ 3.076.228,14
Al 31.12.2020	€ 33.945.611,61	€ 31.143.637,16	€ 2.801.974,45

Risorse economiche provenienti da altre fonti (Regione Basilicata – Patto Sud – FSC 2014-2020)			
Importo trasferito nell'anno di riferimento	Importo cumulato		
	Trasferito	Speso	Residuo
Al 31.12.2019	€ 920.000,00	€ 26.536,00	€ 893.464,00
Al 31.12.2020	€ 14.226.113,91	€ 923.275,54	€ 13.302.838,37

Risorse economiche provenienti da altre fonti (Regione Basilicata – O.C.D.P.C. 507/2018)			
Importo trasferito nell'anno di riferimento	Importo cumulato		
	Trasferito	Speso	Residuo
Al 31.12.2019	€ 0	€ 0	€ 0
Al 31.12.2020	€ 676.188,72	€ 958.987,50	- € 282.798,78

RISORSE ECONOMICHE TOTALI			
Importo trasferito nell'anno di riferimento	Importo cumulato		
	Trasferito	Speso	Residuo
Al 31.12.2019	€ 46.592.610,83	€ 35.991.254,94	€ 10.601.355,89
Al 31.12.2020	€ 67.605.346,33	€ 38.630.256,32	€ 28.975.090,01

5. STATO DI ATTUAZIONE DELLE ATTIVITA' - DESCRIZIONE

5.1. IL III ATTO INTEGRATIVO DELL'A.d.P. 2010 (sottoscritto il 4 dicembre 2016)

L'elenco degli interventi previsti dall'A.d.P. del 2010, finalizzati alla mitigazione del rischio idrogeologico, già realizzati e quelli allora non ancora attuati, veniva ridefinito nella globalità attraverso il III Atto Integrativo sottoscritto in data 5 dicembre 2016, per un importo complessivamente assentito pari ad €. 129.475.027,46 così composto:

A) RISORSE STATALI

Legge 23 dicembre 2009 n. 191 (legge finanziaria 2010) – art. 2 comma 240

A.1)	disposti dalla Delibera CIPE n. 8/2012 del 20 gennaio 2012	€.	23.948.296,40
A.2)	disposti con fondi propri MATTM	€.	4.520.703,60
	Totale risorse statali	€.	28.469.000,00

B) RISORSE REGIONALI

B.1)	PO-FESR Basilicata 2007-2013 – linea di intervento VII.4.1.B	€.	6.735.000,00
B.2)	mezzi regionali ex DGR 595/2014 – residuo Del. CIPE 41/2012	€.	1.800.000,00
B.3)	Mutuo BEI – Contratto rep. 16492 del 17.02.2016	€.	92.471.027,46
	Totale risorse regionali	€.	101.006.027,46

TOTALE RISORSE A+B)	€.	<u>129.475.027,46</u>
----------------------------	-----------	------------------------------

L'elenco di nuovi 61 interventi previsti nel III Atto integrativo all'A.d.P. del 2010, finalizzati alla mitigazione del rischio idrogeologico, veniva ridefinito nella globalità in data 5 dicembre 2016, per un importo complessivamente assentito pari ad €. 95.618.914,62 così composto:

A) Economie maturate sul precedente programma	€.	1.347.887,16
B) Nuove risorse regionali:		
- Residui di precedenti programmi (ex Delibera CIPE 41/2012)	€.	1.800.000,00
- Mutuo BEI (contratto rep. 16492 del 17.02.2016)	€.	92.471.027,46
TOTALE	€.	<u>95.618.914,62</u>

5.2. IL IV ATTO INTEGRATIVO DELL'A.d.P. 2010 (sottoscritto il 19 giugno 2019)

Il processo di attuazione del precitato III Atto integrativo veniva però ostacolato dalla sopravvenuta indisponibilità di bilancio regionale che, di fatto ne impediva il regolare svolgimento.

Infatti l'iter di formalizzazione del IV Atto Integrativo, nonostante la sua positiva adozione in Comitato di Indirizzo e controllo del maggio 2018, veniva negativamente interessato dalla procedura di approvazione del Bilancio di previsione 2018/2020 della Regione Basilicata che, nelle more dell'approvazione del bilancio consuntivo, determinava la decadenza delle autorizzazioni di indebitamento e quindi la temporanea cancellazione delle prenotazioni di impegno e di spesa, con evidenti ripercussioni anche sull'attuazione di quanto deliberato in sede di CIC.

Per tali ragioni si rendevano di fatto indisponibili le risorse finanziari derivanti dal mutuo BEI con ulteriore e conseguente ritardo nell'attuazione del Programma di interventi per cui la Regione Basilicata si vedeva costretta a richiedere al MATTM la sospensione delle determinazioni assunte in sede di CIC del 3 maggio 2018 e richiedere un nuovo Comitato al fine di formalizzare un ridimensionato programma interventi per complessivi €. 5.097.509,72.

In data 7 febbraio 2019 si teneva il richiesto CIC nel quale veniva approvata la proposta di modifica del III Atto Integrativo, fondamentalmente mossa dalla riduzione dell'importo di cofinanziamento regionale per intervenuta indisponibilità delle risorse rinvenienti dal mutuo BEI, mai di fatti attivato.

A fronte dei 61 interventi previsti nel III Atto Integrativo del 2016 per €. 95.618.914,62, se ne proponeva l'attuazione di soli 3 interventi per complessivi €. 5.097.831,82 mediante risorse finanziarie così ripartite:

Economie alla data di sottoscrizione del III Atto integrativo	€. 1.347.887,16
Ulteriori economie maturate al 31/12/2018	€. 149.406,23
Mezzi regionali ex DGR 595/2014 – residuo CIPE 41/2012	€. 1.800.000,00
Mezzi regionali – D.D. 1155/2017	€. 1.800.538,43
TOTALE	<u>€. 5.097.831,82</u>

A fronte della suddetta disponibilità la Regione Basilicata, con D.G.R. n. 211 del 15 marzo 2019, deliberava di approvare lo schema di IV Atto integrativo all'Accordo di Programma del 2010, prevedendo un nuovo elenco composto da n. 3 interventi per complessivi €. **5.077.913,52** ed un accantonamento residuo pari ad €. 19.918,30, autorizzando il Vice-Presidente della Giunta Regionale alla sottoscrizione con il Ministro dell'Ambiente e della Tutela del Territorio e del Mare.

Dopo la firma da parte del Commissario ad-acta prof.ssa Franconi, lo schema veniva inviato alla Direzione Generale S.T.A. del MATTM per la formalizzazione della firma da parte del Ministro.

Il IV atto integrativo veniva firmato in data 19 giugno 2019 dal Ministro per l'Ambiente, ed approvato con Decreto Direttoriale della Direzione Generale per la Salvaguardia del territorio e delle Acque n. 266 del 1° luglio 2019. La Corte dei Conti esprimeva parere positivo di controllo di legittimità con nota prot. 28824-02/07/2019-SCCLA-Y30PREV-A ed ammetteva la registrazione del IV Atto in data 25/7/2019 al n. 1-2868.

Per quanto attiene all'intervento codice Rendis 17IR376G1 – Comune di Montalbano Jonico, si è conclusa la conferenza di servizi decisoria con esito positivo, e si è in procinto di avviare la fase di affidamento dei lavori.

Per quanto attiene l'intervento codice Rendis 17IR084G1 – Comune di Abriola, si sta per firmare il contratto di Appalto dei lavori ed entro i primi giorni di marzo si avvieranno i lavori.

Relativamente all'intervento Il Stralcio – priorità B del fenomeno di erosione costiera del metapontino in agro di Bernalda (MT), codice MT085A/10-2, allo stato i lavori principali sono ultimati e si stanno eseguendo piccoli interventi di manutenzione previsti in progetto.

5.3. IL V ATTO INTEGRATIVO DELL'A.d.P. 2010 (sottoscritto il 2 novembre 2020)

L'art. 54 comma 2, della legge 11 settembre 2020, n. 120 di conversione con modifiche del decreto-legge 16 luglio 2020, n. 76 (c.d. Decreto Semplificazioni), pubblicato sulla GURI Serie Generale n. 228/ del 14 settembre 2020, ha consentiva al MATTM di procedere alla programmazione di nuovi interventi secondo la disciplina già dettata dal D.P.C.M. 20 febbraio 2019 e, quindi, mediante Conferenza dei Servizi con la partecipazione dei Commissari per l'emergenza, dei Commissari Straordinari per il dissesto e delle Autorità di bacino distrettuale.

Con nota prot. 52607 del 8 luglio 2020, la Direzione Generale per la Sicurezza del Suolo e dell'Acqua del MATTM avviava il Piano Stralcio per il 2020, definendo per la Regione Basilicata una assegnazione di circa 5,7 milioni di euro per interventi celermente cantierabili.

Infatti, in ossequio alle indicazioni della Corte dei Conti, di cui alla deliberazione n. 17/2019/G del 31 ottobre 2019, che evidenziava l'opportunità di finanziare gli interventi per i quali era già stata finanziata la progettazione, al fine di evitare un uso distorto delle risorse pubbliche, il MATTM avviava le procedure di individuazione degli interventi, tra quelli per i quali fosse stata già finanziata la progettazione ai sensi del D.P.C.M. 14 luglio 2016.

Il Commissario, con nota prot. 2020001050 del 20 luglio 2020, trasmetteva una proposta di interventi eccedenti la quota assegnata pari a complessivi €. 6.263.871,01, estraendoli dall'elenco degli interventi dei quali il MATTM aveva già finanziato la progettazione, ai sensi del richiamato D.P.C.M. 14 luglio 2016.

La Direzione Generale per la Sicurezza del Suolo e dell'Acqua del MATTM convocava la Conferenza di Servizi, integrata con i partecipanti al Comitato di Indirizzo e Controllo per la gestione dell'Accordo di Programma sottoscritto il 14 dicembre 2010 e, all'esito della stessa, ritenendo la lista presentata meritevole di accoglimento, definiva il finanziamento attraverso lo strumento del 5° Atto integrativo all'A.d.P. del 2010.

Il 5° Atto integrativo veniva sottoscritto in data 2 novembre 2020; l'Atto comprende un elenco di 5 interventi per complessivi €. 6.263.871,01. Il 5° Atto integrativo veniva poi approvato con Decreto Direttoriale n. 130 del 02/11/2020.

Infine con Decreto Direttoriale n. 179 del 1° dicembre 2020, la Direzione Generale per la Sicurezza del Suolo e dell'Acqua del MATTM, erogava le risorse finanziarie in favore del Commissario Straordinario Delegato, autorizzando il pagamento sulla C.S. 5594 dell'importo complessivo pari ad €. 6.178.032,87 al netto delle anticipazioni già erogate (sul c.d. fondo progettazione) pari ad €. 85.786,14.

Di seguito si riporta un prospetto riepilogativo dei 5 interventi sul Piano Stralcio 2020 (V Atto integrativo).

N.	Rendis	CUP	Titolo		Comune	Importo	Gara
1	17IR308/G1	G17C19000220001	lavori di consolidamento costone rione gannano	PZ	MONTEMURRO	€ 381.000,00	SI
2	17IR462/G1	G57C19000230001	completamento interventi di mitigazione del rischio idrogeologico	PZ	OPPIDO LUCANO	€ 1.805.871,01	
3	17IR347/G1	G77C19000130001	intervento di consolidamento abitato di pisticci centro	MT	PISTICCI	€ 700.000,00	SI
4	17IR588/G1	G97C19000170001	consolidamento e sistemazione idrogeologica fosso cutana	MT	POMARICO	€1.500.000,00	SI
5	17IR477/G1	G87C19000140001	completamento consolidamento versante nord ovest	PZ	SAN MARTINO D'AGRI	€1.877.000,00	SI
						€ 6.263.871,01	

Allo stato tutti e cinque gli interventi sono nella fase di affidamento delle progettazioni, e per quattro interventi, la fase di gara è stata espedita.

5.4. PATTO PER LO SVILUPPO DELLA BASILICATA.

Nel corso dell'anno 2016 veniva sottoscritto tra il Presidente del Consiglio dei Ministri e il Presidente della Regione Basilicata il "Patto per lo sviluppo della Regione Basilicata" nell'ambito del quale venivano destinati 179,3 milioni di risorse FSC 2014-2020 all'area tematica "Ambiente".

Il Patto per lo Sviluppo della Basilicata veniva interessato da una manovra di riprogrammazione riguardante la Linea strategica "Infrastrutture" e la Linea strategica "Dissesto". Tanto in ragione della sopravvenuta indisponibilità di risorse regionali del Mutuo BEI.

Detta manovra, concordata con Anas e finalizzata ad anticipare risorse sulla linea del Dissesto attingendo dal settore Infrastrutture del Patto Basilicata, attraverso la temporanea rimodulazione di risorse, ivi assegnate ma non di immediato utilizzo, acquisiva parere favorevole dal MIT, giusta nota n.13898 del 16 novembre 2018 e successivamente veniva portata all'attenzione del Comitato di Sorveglianza del P.O. Infrastrutture nella seduta del 8 febbraio 2019 dove otteneva il parere positivo. Con DGR 679 del 19 luglio 2018 si dava atto ed approvava la manovra di riprogrammazione in questione.

Con nota prot. 3101 del 8 luglio 2019 il Dipartimento per le Politiche di Coesione della Presidenza del Consiglio dei Ministri, al fine di permettere l'attuazione degli interventi afferenti la mitigazione ed il contrasto del dissesto

idrogeologico, si invitava la Regione Basilicata a dare "...rapido seguito allo stralcio della proposta di riprogrammazione del Patto medesimo relativamente ai soli interventi stradali e di mitigazione e contrasto del dissesto...".

A tal proposito, nel corso del Comitato di Sorveglianza del PO MIT dell'8 febbraio 2019, veniva approvata la riprogrammazione del suddetto Programma Operativo, fornendo così la copertura finanziaria, precedentemente a carico delle risorse FSC 2014/2020 del Patto, in riferimento agli interventi "Corridoio stradale Salerno-Potenza-Bari" per M€. 16,00 e "Corridoio Potenza-Tito Brienza – A3-Lagonegrese" per M€. 33,00.

Le risorse, così liberate per complessivi M€. 49,00, vengono quindi destinate al cofinanziamento regionale degli interventi sul dissesto idrogeologico.

La Regione con nota prot. 25322/24AZ del 12 febbraio 2019 comunicava alla Direzione Generale per la Salvaguardia del Territorio e delle acque del MATTM, l'elenco definitivo di nuovi 40 interventi di contrasto al rischio idrogeologico da ammettere a finanziamento, per un importo complessivo di €. 94.840.759,96.

Il Ministero con propria nota prot. 9997 del 22 maggio 2019 comunicava alla Regione di aver verificato il rispetto della graduatoria ReNDIs in merito alla consequenzialità degli interventi candidati.

La stessa successivamente provvedeva a trasmettere all'Autorità di Distretto competente (nota prot. 14096 del 11 luglio 2019) l'elenco degli interventi per la relativa valutazione, poi chiusa positivamente in data 14 ottobre 2019.

A seguito di ciò il MATTM sottoponeva l'elenco degli interventi alle procedure di accertamento documentale ed appaltistico, concludendo le attività come notificato con nota prot. 22491 in data 5 novembre 2019.

Inoltre è all'ordine del giorno della Conferenza delle Regioni e delle Province Autonome, la discussione riguardante le modifiche introdotte dalla Delibera CIPE 64/2019 alla precedente Delibera CIPE 25/2016, riguardante esclusivamente gli interventi di mitigazione del rischio idrogeologico finanziati con le risorse FSC 2014-2020.

Infatti la Delibera 25/2016 prevedeva che le obbligazioni giuridicamente vincolanti (OGV) per l'affidamento dei lavori dovessero essere assunte entro il termine ultimo del 31 dicembre 2019, poi prorogato al 31 dicembre 2021 dalla Delibera CIPE 26/2018, intendendo che l'obbligazione deve intendersi assunta con l'intervento della proposta di aggiudicazione, ai sensi dell'art. 33 del D.lgs. 50/2016.

La Delibera CIPE 64/2019, oltre ad introdurre nuove modalità di erogazione delle risorse, all'art. 3 ha stabilito di anticipare all'10 aprile 2020 il termine stabilito per non incorrere nel de-finanziamento delle opere di importo inferiore ai 10 M€, anticipandolo di oltre un anno.

Con Determina Dirigenziale n. 24AA.2020/D.00017 del 24 gennaio 2020 del Dipartimento Infrastrutture e Mobilità è stato Approvato il Disciplinare delle Procedure di Finanziamento degli interventi nonché disposta la liquidazione dell'anticipazione del 15%, sul complessivo importo finanziato di €. 94.840.759,96, pari ad €. 14.226.113,91 e quindi, al netto dell'anticipazione già precedentemente disposta di €. 920.000,00 giusta D.D. 1155/2017 sopra richiamata, il pagamento sulla C.S. 5594 dell'importo pari ad €. 13.306.113,91.

Allo stato la struttura commissariale ha predisposto gli atti propedeutici all'affidamento delle progettazioni di alcuni interventi finanziati con il Patto SUD. Si stima che per gli altri interventi le attività, necessarie alla fase di affidamento delle progettazioni, si protrarranno per tutto il primo semestre dell'anno 2021.

Di seguito si riporta un prospetto riepilogativo dei 40 interventi finanziati a valere sul Patto Sud – con risorse FSC 2014/2020:

N	Rendis	CUP	Titolo		Comune	Importo	Gara
1	17IR559/G1	G63B16000010002	Completamento per la messa in sicurezza dell'area R4 nella zona sud del centro abitato	MT	ACCETTURA	€ 869.875,00	
2	17IR484/G1	G73H19000420002	Lavori di messa in sicurezza Costone roccioso Monte Santa Maria-Anzi	PZ	ANZI	€ 960.000,00	

3	17IR534/G1	G13H19000270002	Lavori minimi e improcrastinabili per mitigare il rischio del dissesto idrogeologico zona Spinamara	PZ	AVIGLIANO	€ 200.315,80	
4	17IR004/G1	G83B16000010001	Interventi di mitigazione del fenomeno di erosione costiera del metapontino	MT	BERNALDA-METAPONTO	€ 9.000.000,00	
5	17IR055/G1	G83H19000360002	Lavori di ripristino officiosità idraulica bacino del Fiume Basento	MT	PROVINCIA DI MATERA	€ 13.000.000,00	
6	17IR056/G1	G83H19000370002	Lavori di ripristino officiosità idraulica e adeguamento argini bacino fiume Bradano	MT	PROVINCIA DI MATERA	€ 11.500.000,00	
7	17IR090/G1	G83H19000410002	Miglioramento e razionalizzazione del reticolo di scolo delle acque bianche area sud	MT	BERNALDA	€ 1.302.136,92	
8	17IR286/G1	G83H19000430002	Interventi di consolidamento e regimazione idraulica delle pendici dell'abitato	MT	BERNALDA	€ 5.230.000,00	
9	17IR555/G1	G83H19000400002	Ripristino funzionalità idraulica Canale di bonifica denominato "8"	MT	BERNALDA	€ 1.252.381,17	SI
10	17IR556/G1	G83H19000380002	Ripristino funzionalità idraulica Canale di bonifica denominato "7"	MT	BERNALDA	€ 548.687,99	SI
11	17IR010/G1	G43H19000430002	Lavori di difesa spondale-ripristino infrastrutture in dx del F. Basento (ASI MATERA) Area A	MT	FERRANDINA	€ 7.000.000,00	
12	17IR030/G1	G63B16000030002	Lavori di consolidamento centro storico	MT	GORGOGNONE	€ 521.125,00	
13	17IR012/G1	G73B16000010002	Lavori di ripristino officiosità ed argini in località Giardini	MT	GRASSANO	€ 400.000,00	
14	17IR191/G1	G73B16000020002	Lavori di consolidamento frazione Agromonte Mileo	PZ	LATRONICO	€ 1.000.000,00	
15	17IR014/G1	G89H16000000002	Lavori di ripristino officiosità e sistemazione idraulica Torrente Serrapotamo	PZ	LAURENZANA	€ 800.000,00	SI
16	17IR017/G1	G93H19000230002	Macroarea B: Versanti del Torrente Gaglione lavori di sistemazione idraulica Fosso Iomile-Vallone	PZ	LAURIA	€ 1.588.190,00	
17	17IR018/G1	G93B16000010002	Macroarea B: Versanti del Torrente Gaglione Lavori di sistemazione idrogeologica loc.Seta Gremile	PZ	LAURIA	€ 3.851.442,00	SI
18	17IR019/G1	G93H19000220002	Macroarea C: Asta fluviale Tor. Fiumicello Lavori di sist idrogeologica loc.Madama Angiolella-Melara	PZ	LAURIA	€ 1.098.805,14	
19	17IR029/G1	G13H19000280002	Lavori di integrazione al consolidamento Rione casale	PZ	LAVELLO	€ 685.000,00	
20	17IR616/G1	G43H19000420002	Completamento delle opere di mitigazione del rischio e ripristino del reticolo idrografico	MT	MONTESCAGLIOSO	€ 1.712.284,75	SI
21	17IR033/G1	G83H19000440002	Ripristino officiosità e difese spondali Fiumara di Picerno	PZ	PICERNO	€ 1.000.000,00	
22	17IR236/G1	G93B16000020002	Sistemazione del versante sud est Pietragalla Centro	PZ	PIETRAGALLA	€ 500.000,00	SI
23	17IR523/G1	G83H19000420002	Lavori urgenti di ripristino argine eroso fiume Sinni - località Bosco Soprano Comune di Policoro.	MT	FIUME SINNI - POLICORO	€ 1.137.089,64	
24	17IR584/G1	G83B16000020002	Lavori di realizzazione di un canale scolmatore in località Torre Mozza	MT	POLICORO	€ 1.597.606,89	SI
25	17IR589/G1	G93H19000250002	Sistemazione idrogeologica fosso San Pietro	MT	POMARICO	€ 900.000,00	
26	17IR035/G1	G33H19000330002	Lavori di sistemazione idrogeologica versante a valle della strada comunale S. Luca Branca	PZ	POTENZA	€ 400.000,00	

27	17IR533/G1	G13B16000030002	Lavori urgenti per la messa in sicurezza del centro abitato	PZ	ROTONDA	€ 905.964,92	
28	17IR491/G1	G23H19000440002	Consolidamento dell'area di valle di Corso Dante	MT	SALANDRA	€ 925.000,00	
29	17IR626/G1	G23H19000430002	Lavori di completamento per la messa in sicurezza dell'area a nord ovest del centro abitato	MT	SALANDRA	€ 1.517.208,89	
30	17IR621/G1	G53H19000270002	Opere di contenimento e di mitigazione del rischio idrogeologico	PZ	SAN CHIRICO RAPARO	€ 1.181.245,85	
31	17IR199/G1	G63B16000040002	Lavori di sistemazione idrogeologica Fosso Lacca	PZ	SAN COSTANTINO ALBANESE	€ 670.000,00	
32	17IR068/G1	G93B16000030002	Sistemazione Torrente Frido e consolidamento versanti in frana	PZ	SAN SEVERINO LUCANO	€ 1.970.000,00	
33	17IR140/G1	G43H19000410002	Lavori di messa in sicurezza dal rischio caduta massi area sottostante il Castello - 1° lotto	PZ	SASSO DI CASTALDA	€ 230.000,00	
34	17IR274/G1	G53B16000010002	Sistemazione idrogeologica dell'area sita in località San Martino	PZ	SATRIANO DI LUCANIA	€ 1.826.400,00	
35	17IR057/G1	G93H19000260002	Lavori di ripristino officiosità idraulica e protezione spondale fiume Cavone	MT	FIUME CAVONE - SCANZANO JONICO	€ 700.000,00	
36	17IR382/G1	G93H19000240002	Intervento mitigazione fenomeno di erosione costiera del metapontino - Comune Scanzano Jonico (MT)	MT	EROSIONE COSTIERA - TRATTO SCANZANO J.	€ 7.580.000,00	
37	17IR124/G1	G73B16000050002	Interventi di consolidamento all'interno del centro abitato	PZ	SENISE	€ 1.100.000,00	
38	17IR143/G1	G53B16000030002	Messa in sicurezza del centro abitato in zona Castello ecc	MT	STIGLIANO	€ 2.000.000,00	
39	17IR262/G1	G53B16000020002	Messa in sicurezza centro abitato e versanti prospicienti il Centro Sociale Il Stralcio Funzionale	MT	STIGLIANO	€ 5.000.000,00	
40	17IR508/G1	G23H19000420002	Mitigazione del rischio idrogeologico località Fosso Sant'Antonio	PZ	TITO	€ 1.180.000,00	
						€ 94.840.759,96	

Allo stato per gli interventi di seguito indicati, è stato sottoscritto, ovvero si è in procinto di sottoscrivere, un protocollo di intesa con il quale il Commissario ha demandato al Comune l'attuazione diretta dell'intervento. Di seguito si riporta un prospetto riepilogativo dei Protocolli di intesa di avvalimento:

N.	Rendis	CUP	Titolo		Comune	Importo	Data
1	17IR559/G1	G63B16000010002	Completamento per la messa in sicurezza dell'area R4 nella zona sud del centro abitato	MT	ACCETTURA	€ 869.875,00	06/10/2020
2	17IR030/G1	G63B16000030002	Lavori di consolidamento centro storico	MT	GORGOGNONE	€ 521.125,00	
3	17IR029/G1	G13H19000280002	Lavori di integrazione al consolidamento Rione casale	PZ	LAVELLO	€ 685.000,00	06/10/2020
4	17IR616/G1	G43H19000420002	Completamento delle opere di mitigazione del rischio e ripristino del reticolo idrografico	MT	MONTESCAGLIOSO	€ 1.712.284,75	07/08/2020
5	17IR589/G1	G93H19000250002	Sistemazione idrogeologica fosso San Pietro	MT	POMARICO	€ 900.000,00	

6	17IR491/G1	G23H19000440002	Consolidamento dell'area di valle di Corso Dante	MT	SALANDRA	€ 925.000,00	07/01/2021
7	17IR626/G1	G23H19000430002	Lavori di completamento per la messa in sicurezza dell'area a nord ovest del centro abitato	MT	SALANDRA	€ 1.517.208,89	07/01/2021
8	17IR199/G1	G63B16000040002	Lavori di sistemazione idrogeologica Fosso Lacca	PZ	SAN COSTANTINO ALBANESE	€ 670.000,00	04/11/2020
9	17IR068/G1	G93B16000030002	Sistemazione Torrente Frido e consolidamento versanti in frana	PZ	SAN SEVERINO LUCANO	€ 1.970.000,00	03/11/2020
10	17IR274/G1	G53B16000010002	Sistemazione idrogeologica dell'area sita in località San Martino	PZ	SATRIANO DI LUCANIA	€ 1.826.400,00	03/11/2020
11	17IR508/G1	G23H19000420002	Mitigazione del rischio idrogeologico località Fosso Sant'Antonio	PZ	TITO	€ 1.180.000,00	

5.5. PIANO OPERATIVO AMBIENTE e relativo ADDENDUM

Trattasi del programma di interventi finanziati nell'ambito del P.O. Ambiente FSC 2014/2020 mediante fondi della Delibera CIPE 55/2016 nonché finanziati a valere sul secondo Addendum della Delibera CIPE 11/2018 – Interventi prioritari e strategici di mitigazione del rischio idrogeologico individuati ai sensi del D.P.C.M. 28/05/2015- secondo la seguente attribuzione di risorse già assentite alla Regione Basilicata:

-n. 5 interventi, per complessivi €. 16.367.847,51 a valere sul P.O. Ambiente FSC 2014/2020-CIPE 55/2016- riportati in elenco Allegato 2 - Piano Operativo Ambiente FSC 2014-2020 – CIPE 55/2016

-n.13 interventi, per complessivi €. 15.230.847,3, a valere sul secondo Addendum al Piano Operativo Ambiente FSC 2014/2020-CIPE 11/2018 - riportati in elenco Allegato 3 – Secondo Addendum al Piano Operativo Ambiente;

La struttura commissariale nel corso dell'anno 2019, in coordinamento con il personale di supporto tecnico di INVITALIA per il MATTM e dell'Autorità di Distretto Appennino Meridionale, ha completato l'integrazione documentale richiesta sul ReNDiS (Repertorio Nazionale sul Dissesto Idrogeologico presso il MATTM).

Con D.P.C.M. 2 dicembre 2019, pubblicato sulla GURI – Serie Generale n. 14 del 18 gennaio 2020 – registrato alla Corte dei Conti il 23 dicembre 2019, è stato adottato il “Piano operativo sul dissesto idrogeologico per il 2019”, come specificato dall'art. 1, comma 1 del DPCM 20 febbraio 2019.

Il Ministero dell'Ambiente con propria nota prot. 5584 del 30 gennaio 2020 ha comunicato l'avvenuto inserimento dei dati disponibili relativi agli interventi nel sistema informatico KRONOS, come previsto dal DPCM sopra richiamato.

La struttura commissariale ha provveduto ad attivare l'utenza sul sistema KRONOS ed ha intrapreso le attività richieste ai soggetti beneficiari, di verifica nonché integrazione dei dati presenti, propedeutica al trasferimento delle prime anticipazioni sulla contabilità speciale, da parte del MATTM. Il trasferimento delle prime risorse sulla contabilità speciale del Commissario dovrebbe avvenire nel primo semestre del 2020 e permetterà l'avvio delle procedure di affidamento, dapprima delle progettazioni e poi dei lavori.

Allo stato la struttura commissariale ha predisposto gli atti propedeutici all'affidamento delle progettazioni di tutti gli interventi finanziati con il P.O. Ambiente. Si stima che le attività necessarie alla fase di affidamento delle progettazioni si protrarranno per l'intero anno 2021. Di seguito si riporta un prospetto riepilogativo dei 5+13 interventi finanziati a valere sul Piano Operativo Ambiente e Il Addendum – con risorse FSC 2014/2020:

N	Piano	Rendis	CUP	Titolo		Comune	Importo	Gara
1	PO AMBIENTE	17IR06/G1	G13B1600000002	Completamento sistemazione idrogeologica a valle villa comunale	PZ	AVIGLIANO	€ 283.000,00	
2	PO AMBIENTE	17IR016/G1	G93B1600000002	Macroarea B: Lavori di consolidamento loc. San Paolo-centro urbano e aera Melara	PZ	LAURIA	€ 6.200.000,00	SI
3	PO AMBIENTE	17IR023/G1	G23H19000450002	Consolidamento versanti in loc. Acquafredda, S. Francesco, Cristo Red e Cersuta-Spiaggia del Nastro	PZ	MARATEA	€ 3.297.000,00	
4	PO AMBIENTE	17IR100/G1	G73H19000440002	Interventi di consolidamento del centro abitato - versanti prospicienti Rione Tredici e Marco Scerra	MT	PISTICCI	€ 4.781.847,51	
5	PO AMBIENTE	17IR493/G1	G73H19000450002	Consolidamento e messa in sicurezza versante via Duca degli Abruzzi - Rione Rabatana	MT	TURSI	€ 1.806.000,00	
							€ 16.367.847,51	
1	II ADDENDUM	17IR210/G1	G73H19000490002	lavori di mitigazione rischio idrogeologico loc. Santa Maria, Piano tre Volte e S.M. Maddalena	PZ	ANZI	€ 600.000,00	
2	II ADDENDUM	17IR470/G1	G13H19000400002	Completamento sistemazione idrogeologica chiesa madre	PZ	AVIGLIANO	€ 1.445.629,55	
3	II ADDENDUM	17IR472/G1	G13H19000410002	Sistemazione idrogeologica in località Gianturco	PZ	AVIGLIANO	€ 1.057.477,00	
4	II ADDENDUM	17IR427/G1	G83H19000510002	Riduzione del rischio idrogeologico Via Giardini	PZ	CASTELLUCCIO SUPERIORE	€ 500.833,56	
5	II ADDENDUM	17IR080/G1	G53H19000360002	Intervento di messa in sicurezza del costone a monte della S.P. 103	PZ	CORLETO PERTICARA	€ 300.000,00	SI
6	II ADDENDUM	17IR015/G1	G93H19000550002	Macroarea A-Centro UrbanoLavori di messa in sicurezza Costone Armo Cerruto-Caffaro+Cerse Speciale-Rione Casaletto	PZ	LAURIA	€ 2.863.963,17	
7	II ADDENDUM	17IR440/G1	G43H19000520002	Consolidamento delle aree a rischio Borgo di Fronte e Fosso Marciano	PZ	RAPOLLA	€ 1.652.662,08	
8	II ADDENDUM	17IR222/G1	G53H19000350002	Lavori di messa in sicurezza e consolidamento del versante Torre San Vito	PZ	SAN CHIRICO RAPARO	€ 1.380.000,00	
9	II ADDENDUM	17IR295/G1	G43H19000510002	Lavori di sistemazione zona a rischio idrogeologico in zona San Rocco	MT	SAN MAURO FORTE	€ 841.852,00	
10	II ADDENDUM	17IR465/G1	G13H19000420002	Minimizzazione del rischio idrogeologico in area R4	PZ	SANT'ANGELO LE FRATTE	€ 1.947.020,00	
11	II ADDENDUM	17IR322/G1	G23H19000520002	Intervento di riduzione del rischio idrogeologico Rione Mauro	MT	SANT'ARCANGELO	€ 699.180,00	
12	II ADDENDUM	17IR448/G1	G43H19000500002	Lavori di messa in sicurezza dal rischio di caduta massi dell'area sottostante il castello	PZ	SASSO DI CASTALDA	€ 470.000,00	
13	II ADDENDUM	17IR260/G1	G73H19000480002	Consolidamento e messa in sicurezza versante Via del Monastero - completamento	MT	TURSI	€ 1.472.230,00	
							€ 15.230.847,36	

Allo stato per gli interventi sopra evidenziati in colore arancio, è stato sottoscritto, ovvero si è in procinto di sottoscrivere, un protocollo di intesa con il quale il Commissario ha demandato al Comune l'attuazione diretta dell'intervento.

5.6. PIANO NAZIONALE PER LA MITIGAZIONE DEL RISCHIO IDROGEOLOGICO (D.P.C.M. 20 febbraio 2019)

L'art. 2, comma 1 del D.P.C.M. 20 febbraio 2019 (G.U. n. 88 del 13/04/2019) prevedeva che, ai fini di un tempestivo avvio ed elevazione del livello di operatività, le competenti Amministrazioni predisponessero e sottoponessero alla Presidenza del Consiglio dei Ministri – Cabina di regia Strategia Italia, un Piano stralcio 2019 recante elenchi settoriali di progetti e interventi immediatamente eseguibili già nel 2019 aventi carattere di urgenza e indifferibilità.

Il Piano ProteggItalia prevedeva, con l'Azione 1, ai fini di un tempestivo avvio e di più elevato livello di operatività, la predisposizione di un Piano stralcio 2019 costituito da elenchi di progetti e interventi infrastrutturali immediatamente eseguibili già nel corso dell'anno 2019, aventi carattere di urgenza e indifferibilità e fino alla concorrenza di un ammontare complessivo di tre miliardi di euro, la cui selezione è stata operata in deroga ai criteri del decreto del Presidente del Consiglio dei Ministri del 28 maggio 2015, prevedendo che gli interventi venissero definiti, per liste regionali, mediante apposite conferenze di servizi.

Con nota prot. 7748/STA del 18 aprile 2019 la Dir. Gen. per la Salvaguardia del Territorio e delle Acque del MATTM, avviava le attività previste richiedendo al Commissario per il Dissesto della Regione Basilicata, i fabbisogni e le proposte da inserire all'interno del suddetto Piano Stralcio 2019, comunicando le modalità di ripartizione e l'entità delle risorse disponibili, che per la Regione Basilicata per l'anno 2019, ammontano complessivamente ad €. 8.213.236,81.

Con nota prot. 20190000550 del 14 maggio 2019 il Commissario trasmetteva l'elenco costituito da n. 12 interventi candidati a finanziamento per l'annualità 2019 per un importo complessivo di €. 8.132.600,70 poi modificato in €. 8.212.600,70. In data 3 giugno 2019 si svolgeva la conferenza di servizi decisoria, presso la Dir. Gen. STA del MATTM, dove con esito positivo veniva definito l'elenco degli interventi, afferenti la nostra Regione, da sottoporre alla Presidenza del Consiglio dei Ministri – cabina di regia Strategia Italia, nell'ambito delle procedure per la definizione del Piano stralcio 2019 (ex DPCM 20 febbraio 2019, art. 2, comma 1).

In sede di riunione della Cabina di regia Strategia Italia del 11 luglio 2019, al fine di cogliere appieno l'opportunità costituita dalla richiamata clausola di flessibilità per le spese inerenti la tipologia di interventi di che trattasi, scaturiva l'indicazione che il MATTM potesse ricorrere al sistema di individuazione e programmazione degli interventi a valere sulle risorse FSC mediante Conferenza di servizi senza la stipula di Accordi di Programma, conseguendo un più efficace impiego delle risorse disponibili.

Il Piano Stralcio 2019 veniva pubblicato sulla Gazzetta Ufficiale della Repubblica Italiana – serie speciale n. 188 del 12 agosto 2019. Con nota prot. 20693 del 10 ottobre 2019 la Direzione Generale per la Salvaguardia del Territorio e delle Acque notificava alla Regione gli atti di assegnazione delle risorse ed erogazione dell'anticipazione.

Con decreto ministeriale n. 255 del 4 settembre 2019, registrato alla Corte dei Conti in data 24 settembre 2019 al n. 1-3433, venivano assegnate le risorse alla Regione Basilicata per €. 8.212.600,70. Con Decreto Direttoriale DG-STA del MATTM n. 353 del 1° ottobre 2019 veniva autorizzato il trasferimento dell'anticipazione del 60% delle risorse finanziarie sulla Contabilità Speciale del Commissario, per complessivi €. 4.927.560,42.

Allo stato la Struttura di Staff ha affidato tutte le progettazioni relative all'intero programma interventi. Le gare saranno seguite direttamente dalla Struttura di Staff del Commissario mediante l'ausilio della piattaforma telematica di e-procurement e, nel caso di affidamenti mediante procedure negoziate nonché affidamenti diretti, gli operatori economici – professionisti ed imprese – saranno selezionate dalle long list del Commissario, nel limite delle soglie previste dal D.lgs. 50/2016 come modificato ed aggiornato dalla legge 14 giugno 2019, n. 55 c.d. "sblocca cantieri" e successiva Legge 120/2020.

Di seguito si riporta un prospetto riepilogativo dei 12 interventi finanziati a valere sul Piano Stralcio 2019:

N.	Rendis	CUP	Titolo		Comune	Importo	Gara
1	17IR547/G1	G93H19000160001	Sistemazione dei Dissesti in Atto Nel Comune di Castelmezzano in località	PZ	CASTELMEZZANO	€ 1.069.851,09	SI
2	17IR622/G1	G13H19000200001	Messa in sicurezza del Centro Abitato in area R4 lungo il versante sud est	MT	CIRIGLIANO	€ 550.602,93	SI
3	17IR071/G1	G53H19000160001	Lavori di consolidamento area valle di Piazza Plebiscito nel centro abitato del Comune di Corleto Perticara	PZ	CORLETO PERTICARA	€ 738.913,49	SI
4	17IR505/G1	G23H19000290001	Interventi urgenti di bonifica e consolidamento Via mandarini	PZ	MARATEA	€ 944.730,00	SI
5	17IR092/G1	G23H19000300001	Lavori di sistemazione del versante in località Torre di Fino	MT	MIGLIONICO	€ 961.500,00	SI
6	17IR207/G1	G73H19000300001	Mitigazione dissesti sul territorio comunale	PZ	MISSANELLO	€ 427.690,99	SI
7	17IR187/G1	G63H19000370001	Intervento di consolidamento in Via Calata Banzi	PZ	PALAZZO SAN GERVASIO	€ 290.918,25	SI
8	17IR188/G1	G63H19000380001	Intervento di consolidamento abitato Via Kennedy	PZ	PALAZZO SAN GERVASIO	€472.001,55	SI
9	17IR213/G1	G13H19000210001	Lavori di messa in sicurezza del versante a valle dell'abitato	PZ	PIETRAPERTOSA	€ 1.170.200,00	SI
10	17IR302/G1	G93H19000150001	Intervento di riduzione del rischio idrogeologico località Cozzo delle Punte	PZ	ROCCANOVA	€ 663.680,40	SI
11	17IR289/G1	G43H19000260001	Intervento di mitigazione rischio idrogeologico zona Sud-Est	MT	SAN MAURO FORTE	€ 206.000,00	SI
12	17IR202/G1	G23H19000280001	Intervento di sistemazione idrogeologica in Via Nuvolese	PZ	TITO	€ 716.512,00	SI
						€ 8.212.600,70	

5.7. FONDO PROGETTAZIONE ex D.P.C.M. 14 luglio 2016

La Direzione Generale per la Salvaguardia del Territorio e delle Acque del MATTM nel marzo 2017 comunicava, alla Regione Basilicata, l'avvio del procedimento di individuazione degli interventi ammessi al finanziamento del Fondo Progettazione, di cui al D.P.C.M. 14 luglio 2016.

In una prima formazione degli elenchi ammissibili, venivano presi in considerazione gli interventi presenti in ReNDIs al 31 ottobre 2016. Nel marzo del 2019 il Ministero, in merito ad un primo elenco di interventi proposti da questa Regione, la invitava a trasmettere un nuovo elenco di interventi, a valere sul fondo in questione, purché “non già ricompresi in altri programmi di finanziamento”.

In riscontro ai chiarimenti dettati dal Ministero, con nota del Dipartimento Infrastrutture e Mobilità – prot. 106118/24A2 del 21 giugno 2019 - la Regione Basilicata inviava, alla Direzione Generale per la Salvaguardia del Territorio e delle Acque del MATTM, l'elenco degli interventi candidati a valere sul Fondo Progettazione, ex D.P.C.M. 14 luglio 2016 per la fase istruttoria di ammissione a finanziamento.

Gli interventi venivano individuati tra quelli posti in posizione prioritaria sul ReNDIs aventi un punteggio totale, al netto di quello attribuito per la sola progettazione, ma privi di copertura finanziaria per l'esecuzione dei lavori. Il Ministero

dell'Ambiente con propria nota prot. 12544 del 21 giugno 2019 comunicava la conclusione delle attività preliminari e l'avvio della fase istruttoria prevista dall'art. 4 del D.P.C.M. 14 luglio 2016.

Con nota prot. 0015185 del 24 luglio 2019 la Direzione Generale per la Salvaguardia del Territorio e delle Acque del Ministero dell'Ambiente trasmetteva il Decreto Direttoriale n. 264 del 28 giugno 2019 di approvazione dell'elenco degli interventi finanziati con il I stralcio per l'anno 2019. Il primo stralcio di interventi contro il dissesto idrogeologico per la Regione Basilicata è stato finanziato per un importo complessivo pari ad €. 1.143.270,54.

Il beneficiario del finanziamento nonché soggetto attuatore è il Presidente della Regione in qualità di Commissario di governo per l'attuazione degli interventi; il Commissario deve garantire che ciascun progetto abbia la finalità di mitigare il rischio idrogeologico, come previsto dall'art. 1 comma 1 del D.P.C.M. 14 luglio 2016.

Con lo stesso Decreto Direttoriale prot. 264/2019 veniva autorizzato l'impegno ed il contestuale pagamento di €. 297.250,34 pari al 26% della somma globale del I stralcio, in favore della Contabilità Speciale 5594 acceso presso la Tesoreria Provinciale dello Stato di Potenza ed intestato al Presidente della giunta regionale.

Inoltre con lo stesso Decreto Direttoriale prot. 264/2019 venivano impegnate le rimanenti somme, per complessivi €. 846.020,20, in favore della C.S. 5594 da liquidare nel corso dell'esercizio finanziario 2019.

La Regione Basilicata con propria nota prot. 155450/24A2 del 24 settembre 2019 richiedeva, alla Direzione Generale STA del MATTM, l'utilizzo delle rimanenti risorse pari ad €. 5.162.249,46 comunicando l'elenco degli interventi, al netto di quelli già inclusi nel primo stralcio. Il Ministero dell'Ambiente con Decreto Direttoriale STA n. 431 del 28 novembre 2019, approvava l'elenco di ulteriori 39 interventi finanziati a valere sulle disponibilità del Fondo per la progettazione degli interventi contro il dissesto idrogeologico, per un importo complessivo pari ad €. 5.162.249,46.

Altresì in data 4 dicembre 2019 veniva liquidata sulla C.S. 5594 la prima anticipazione pari al 26% della somma complessivamente finanziata, per €. 1.342.184,86. Veniva altresì impegnata la rimanente quota pari ad €. 3.820.064,60 da liquidarsi nel corso dell'esercizio finanziario del 2019. Allo stato la struttura di Staff ha predisposto gli atti di gara e le proposte di decreto a contrarre per l'avvio delle procedure di affidamento delle progettazioni per l'intero programma relativo alla 1^a e 2^a annualità (10+39 interventi).

Di seguito si riporta un prospetto riepilogativo dei 10+39 interventi finanziati a valere sul Fondo Progettazione 1^a e 2^a annualità:

1	Fondo Progettazione	17IR550/G1	G43H19000460005	INTERVENTI INTEGRATI DI MITIGAZIONE DEL RISCHIO IDROGEOLOGICO E DI TUTELA AMBITO 1	PZ	ABRIOLA	€ 487.640,83	
2	Fondo Progettazione	17IR423/G1	G13H19000360005	LAVORI DI RIDUZIONE DEL RISCHIO IDROGEOLOGICO SARNELLI	PZ	AVIGLIANO	€ 30.558,07	
3	Fondo Progettazione	17IR192/G1	G93H19000310005	Sistemazione dei fossi a monte dell'abitato di Calvello fosso A e B tra S. Milito e San Giuseppe	PZ	CALVELLO	€ 48.671,99	
4	Fondo Progettazione	17IR087/G1	G63H19000510005	Lavori di ripristino officiosità e difesa idraulica e di infrastrutture- Fiume Sinni - C.da Torre	PZ	EPISCOPIA	€ 37.370,00	
5	Fondo Progettazione	17IR269/G1	G23H19000490005	LAVORI DI RIEQUILIBRIO AMBIENTALE VALLONE ARENARIA E SPIAGGE DI MARINA E CERSUTA	PZ	MARATEA	€ 70.137,20	
6	Fondo Progettazione	17IR553/G1	G33H19000390005	INTERVENTI DI COMPLETAMENTO DELLA MESSA IN SICUREZZA A NORD DEL CENTRO ABITATO	MT	MONTALBANO JONICO	€ 131.101,69	
7	Fondo Progettazione	17IR294/G1	G33H19000380005	INTERVENTO DI CONSOLIDAMENTO ZONA NORD DELL'ABITATO	PZ	NEMOLI	€ 145.920,60	

8	Fondo Progettazione	17IR203/G1	G23H19000480005	Mitigazione del rischio idrogeologico lungo l'asta fluviale del Torrente Noce	PZ	TITO	€ 57.054,00	
9	Fondo Progettazione	17IR378/G1	G63H19000520005	Cedimenti TERRAZZI in muratura a secco a sud dell'abitato	MT	TRICARICO	€ 102.626,16	
10	Fondo Progettazione	17IR053/G1	G93H19000300005	Sistemazione idraulica Torrente Melandro	PZ	VIETRI DI POTENZA	€ 32.190,00	
							€ 1.143.270,54	
1	Fondo Progettazione 2	17IR490/G1	G67C19000310001	Consolidamento del centro abitato in Via Aldo Moro	MT	ACCETTURA	€ 111.111,00	
2	Fondo Progettazione 2	17IR005/G1	G97C19000150001	Lavori di ripristino officiosità e sistemazione idraulica Torrente Piesco	PZ	CALVELLO	€ 47.730,00	
3	Fondo Progettazione 2	17IR198/G1	G27C19000200001	Interventi di riduzione del rischio idrogeologico nel Comune di Campomaggiore	PZ	CAMPOMAGGIORE	€ 165.648,38	
4	Fondo Progettazione 2	17IR431/G1	G87C19000100001	LAVORI DI RIDUZIONE DEL RISCHIO IDROGEOLOGICO FOSSO SAN SEBASTIANO	PZ	CASTELLUCCIO SUPERIORE	€ 15.691,37	
5	Fondo Progettazione 2	17IR548/G1	G97C19000140001	Recupero/ Riqualficazione percorso ex Strada Provinciale SP 13 e Riduzione del Rischio Idrogeologico	PZ	CASTELMEZZANO	€ 130.536,00	
6	Fondo Progettazione 2	17IR455/G1	G37C19000230001	Mitigazione del rischio idrogeologico zona sud est	PZ	CERSOSIMO	€ 149.339,40	
7	Fondo Progettazione 2	17IR467/G1	G47C19000340001	Interventi di mitigazione del rischio idrogeologico	PZ	CHIAROMONTE	€ 111.111,00	
8	Fondo Progettazione 2	17IR163/G1	G27C19000180001	CONSOLIDAMENTO ABITATO	PZ	COLOBRARO	€ 126.775,32	
9	Fondo Progettazione 2	17IR595/G1	G57C19000240001	INTERVENTI DISSESTO IDROGEOLOGICO (Loc. Via Zanardelli Via Ferrucci - zona chiesa S. Antonio, Campo sportivo)	PZ	CORLETO PERTICARA	€ 176.689,80	SI
10	Fondo Progettazione 2	17IR596/G1	G57C19000250001	INTERVENTI DISSESTO IDROGEOLOGICO (Loc. Campo sportivo, Via Calvario)	PZ	CORLETO PERTICARA	€ 134.472,33	
11	Fondo Progettazione 2	17IR285/G1	G47C19000350001	Lavori di consolidamento - zona Santa Lucia - Via Olmi	MT	FERRANDINA	€ 535.353,00	SI
12	Fondo Progettazione 2	17IR531/G1	G27C19000210001	Opere di Consolidamento e Sistemazione del Centro Storico e dell'abitato di Gallicchio	PZ	GALLICCHIO	€ 105.799,83	
13	Fondo Progettazione 2	17IR333/G1	G67C19000330001	Consolidamento e messa in sicurezza del versante compreso tra Piazza Zanardelli e Via Mergoli	MT	GORGOGNONE	€ 224.072,91	
14	Fondo Progettazione 2	17IR119/G1	G87C19000110001	CONSOLIDAMENTO PARETE ROCCIOSA INGRESSO CASTELLO FEUDALE DI LAURENZANA	PZ	LAURENZANA	€ 44.053,48	
15	Fondo Progettazione 2	17IR501/G1	G87C19000120001	Interventi di mitigazione del rischio idrogeologico area cimitero Laurenzana.	PZ	LAURENZANA	€ 42.806,38	
16	Fondo Progettazione 2	17IR026/G1	G17C19000240001	Lavori di ripristino difese spondali e officiosità loc. Ciccolocane	MT	MATERA	€ 52.611,87	
17	Fondo Progettazione 2	17IR528/G1	G17C19000250001	Ripristino della funzionalità idraulica del canale di bonifica della Gravina di Matera	MT	MATERA	€ 38.608,76	

18	Fondo Progettazione 2	17IR544/G1	G77C19000150001	Lavori di messa in sicurezza del centro abitato nella zona di via sinisgalli	PZ	MISSANELLO	€ 80.835,91	
19	Fondo Progettazione 2	17IR054/G1	G37C19000210001	Lavori di ripristino ufficiosità idraulica e ricostruzione argini bacino del Fiume Agri	MT	MONTALBANO JONICO	€ 390.350,00	
21	Fondo Progettazione 2	17IR449/G1	G17C19000230001	Consolidamento strada comunale campolettempe	PZ	MONTEMURRO	€ 48.951,00	
22	Fondo Progettazione 2	17IR617/G1	G47C19000380001	Lavori di messa in sicurezza del versante nel territorio comunale di Montescaglioso interessato dalla frana del 3 dicembre 2016	MT	MONTECAGLIOSO	€ 312.535,82	
23	Fondo Progettazione 2	17IR539/G1	G47C19000370001	Messa in sicurezza strada Noepoli- Farneta	PZ	NOEPOLI	€ 42.113,40	
25	Fondo Progettazione 2	17IR237/G1	G97C19000160001	INTERVENTO DI MITIGAZIONE DEL RISCHIO IDROGEOLOGICO FRANA FOSSO S. ANTONIO	PZ	PIETRAGALLA	€ 156.860,76	
26	Fondo Progettazione 2	17IR214/G1	G17C19000260001	Messa in sicurezza del costone roccioso sovrastante l'abitato	PZ	PIETRAPEROSA	€ 133.642,42	
28	Fondo Progettazione 2	17IR357/G1	G97C19000120001	Intervento di consolidamento in località Piana Pacilio	MT	POMARICO	€ 224.553,00	
30	Fondo Progettazione 2	17IR036/G1	G37C19000200001	Lavori di sistemazione idrogeologica località C.sta della Gaveta	PZ	POTENZA	€ 121.989,00	
31	Fondo Progettazione 2	17IR073/G1	G37C19000220001	Interventi di mitigazione del rischio idraulico lungo il Torrente Gallitello	PZ	POTENZA	€ 159.032,51	
32	Fondo Progettazione 2	17IR304/G1	G97C19000110001	INTERVENTO DI RIDUZIONE DEL RISCHIO IDROGEOLOGICO LOC. FOSSO PIAZZA E RIONE BELVEDERE	PZ	ROCCANOVA	€ 135.300,53	
33	Fondo Progettazione 2	17IR552/G1	G97C19000130001	Interventi di mitigazione del rischio aree circostanti campo sportivo	PZ	ROCCANOVA	€ 156.431,39	
34	Fondo Progettazione 2	17IR474/G1	G87C19000130001	Mitigazione del rischio idrogeologico versante sud -est	PZ	SAN MARTINO D'AGRI	€ 135.664,20	
36	Fondo Progettazione 2	17IR043/G1	G67C19000320001	Lavori di mitigazione del rischio idrogeologico costone a monte Strada provinciale n. 12	PZ	SAVOIA DI LUCANIA	€ 100.233,00	
37	Fondo Progettazione 2	17IR496/G1	G67C19000340001	Consolidamento e messa in sicurezza versante orientale - Ingresso al centro abitato	PZ	SAVOIA DI LUCANIA	€ 144.184,57	
38	Fondo Progettazione 2	17IR481/G1	G47C19000360001	INTERVENTI DI MITIGAZIONE DEL RISCHIO IDROGEOLOGICO A PROTEZIONE DEL CENTRO ABITATO DI TRAMUTOLA	PZ	TRAMUTOLA	€ 153.869,67	
39	Fondo Progettazione 2	17IR263/G1	G77C19000160001	CONSOLIDAMENTO E MESSA IN SICUREZZA VERSANTE RIONE GELSETO	MT	TURSI	€ 123.144,76	
							€ 4.832.102,77	

7. CRITICITA'

Nel 2010 la Regione Basilicata presenta al Ministero dell'Ambiente e della Tutela del Territorio e del Mare, una proposta di programmazione regionale per gli interventi di mitigazione del rischio idrogeologico che tiene conto anche delle richieste pervenute direttamente al Ministero da parte degli Enti locali nonché dal Dipartimento della Protezione Civile.

In tale contesto si inserisce l'Accordo di Programma Quadro finalizzato alla programmazione e al finanziamento di interventi urgenti per la mitigazione del rischio idrogeologico da effettuare nel territorio della Regione Basilicata (sottoscritto ai sensi di quanto previsto dall'art. 2, comma 240, della legge 23 dicembre 2009, n. 191, in data 14 dicembre 2010 tra il Ministero dell'Ambiente e della tutela del territorio e del mare e la Regione Basilicata).

Con D.lgs. 91/2014, convertito nella legge 116/2014 l'allora Presidente della Regione Dr. Marcello Pittella subentra nelle funzioni di Commissario Straordinario Delegato nonché nella titolarità della contabilità speciale C.S. 5594. In conseguenza della sospensione dell'ex governatore nel luglio 2018 e quindi del suo impedimento alla funzione di Commissario, con D.P.C.M. 8 novembre 2011, il Presidente del Consiglio dei Ministri nomina la Dott.ssa Flavia Franconi – allora Vicepresidente della Giunta regionale – Commissario ad acta ai sensi dell'art. 10, comma 2 del D.L. 91/2014.

La stessa è rimasta in carica fino all'insediamento del Presidente Dr. Vito Bardi.

Il 16 aprile 2019 l'Ufficio Centrale Regionale presso la Corte di Appello di Potenza, nomina il Dott. Vito Bardi, nato a Potenza il 18 settembre 1951, Presidente della Giunta Regionale della Regione Basilicata, e quindi ex-lege Commissario Straordinario per il Dissesto idrogeologico.

Il comma 1 dell'articolo 10 del decreto-legge 24 giugno 2014, n. 91 dispone che: “a decorrere dall'entrata in vigore del presente decreto, i Presidenti delle Regioni subentrano relativamente al territorio di competenza nelle funzioni dei commissari straordinari delegati per il sollecito espletamento delle procedure relative alla realizzazione degli interventi di mitigazione del rischio idrogeologico individuati negli accordi di programma sottoscritti tra il Ministro dell'Ambiente e della Tutela del Territorio e del Mare e le regioni ai sensi dell'articolo 2, comma 240, della legge 23 dicembre 2009, n.191, e nella titolarità delle relative contabilità speciali”.

In particolare l'articolo 10 del decreto-legge del 24 giugno 2014, n. 91, il comma 2-ter, disponeva che “...per l'espletamento delle attività previste nel presente decreto, il Presidente della Regione può delegare apposito Soggetto Attuatore, il quale opera sulla base di specifiche indicazioni ricevute dal Presidente della regione e senza alcun onere aggiuntivo per la finanza pubblica...”;

I precedenti Soggetti Attuatore Delegato sono stati:

- Ordinanza Commissariale n. 2 del 22 settembre 2014 - Ing. Gerardo Calvello (ex Dir. uff. Difesa Suolo)
- Ordinanza Commissariale n. 1 del 31 gennaio 2017 - Avv. Vito Marsico (ex D.G. Dip. Presidenza)
- Ordinanza Commissariale n. 2 del 27 marzo 2017 - Dott. Donato Viggiano (ex D.G. Dip. Attività Produttive)
- Ordinanza Commissariale n. 2 del 28 maggio 2018 – Avv. Antonio Di Sanza (ex segr. tecnica Presidente pro-tempore della Regione) fino al 18 febbraio 2019.
- dal 19 febbraio 2019 al 21 maggio 2020 la struttura di Staff è stata coordinata dall'Arch. Gaspare Buonsanti, in comando presso il Commissario dal 1° luglio 2011.
- Con Decreto Commissariale n. 13 del 20 maggio 2020 è stato nominato il Dott. Domenico Tripaldi – (Dirigente Generale Dipartimento Programmazione e Finanze della Regione Basilicata).

Il Dott. Domenico Tripaldi opera, dal maggio 2020, sulla base di specifiche indicazioni ricevute dal Presidente della Regione ed, in coerenza con le finalità enunciate nelle disposizioni sopra richiamate, di accelerazione delle procedure relative alla realizzazione degli interventi nonché di efficace espletamento delle funzioni demandate al Commissario, continua ad avvalersi della facoltà di delega secondo quanto indicato dall'art. 10, comma 2-ter del D.L. 91/2014, convertito in Legge n. 116/2014.

Il Soggetto Attuatore Delegato, al fine del raggiungimento degli obiettivi di programma ha proposto Protocolli di intesa tra i Soggetti pubblici e privati interessati.

Inoltre il Soggetto Attuatore Delegato, per l'espletamento di tutte le attività tecnico-amministrative connesse alla realizzazione degli interventi, si è avvalso, oltre che degli Enti ed Amministrazioni pubbliche sopra riportate, di società specializzate a totale capitale pubblico, delle strutture e degli uffici delle amministrazioni periferiche dello Stato, dell'Amministrazione regionale, delle Province e dei Comuni, degli enti locali anche territoriali, del Consorzio di Bonifica di Basilicata, etc.

Il Soggetto Attuatore Delegato si è avvalso di alcune Amministrazioni comunali con le quali ha sottoscritto una serie di convenzioni/protocolli di intesa per il trasferimento della funzione di "Soggetto Attuatore" conservando a sé la funzione di Soggetto Beneficiario del finanziamento.

Si rende quindi necessario creare una struttura che possa garantire un adeguato supporto tecnico specialistico e amministrativo al Commissario straordinario al fine di imprimere un'accelerazione alla realizzazione degli interventi urgenti e prioritari per la mitigazione del dissesto idrogeologico in virtù dei riferimenti normativi e rafforzare l'azione della Struttura di coordinamento.

La necessità di rendere più efficiente, sollecita e incisiva l'azione commissariale potrà essere colmata ricorrendo ad un supporto tecnico-amministrativo esterno, anche attraverso la sottoscrizione di specifiche Convenzioni con Società esterne, quale Sogesid S.p.A., alle quali affidare le attività di supporto tecnico-specialistico per la realizzazione degli interventi urgenti e prioritari di mitigazione del dissesto idrogeologico, di competenza del Commissario.

L'azione di supporto richiesto potrà esplicarsi nelle seguenti attività:

- a) attività di supporto per il monitoraggio e controllo finalizzato all'aggiornamento dell'avanzamento fisico ed amministrativo di tutti gli interventi di competenza della Struttura di coordinamento;
- b) supporto tecnico alla Struttura di coordinamento per la verifica dello stato di esecuzione degli interventi, anche attraverso incontri con gli Enti attuatori e sopralluoghi presso i cantieri;
- c) attività istruttoria relativa alla documentazione progettuale esistente ed eventuale supporto alle attività di adeguamento ed integrazione;
- d) predisposizione di documenti, studi ed elaborati tecnici a supporto della progettazione nonché per la definizione di eventuali indagini tecnico-specialistiche;
- e) assistenza tecnica e amministrativa alla Struttura di coordinamento per il supporto alle attività dei responsabili del procedimento degli interventi;
- f) assistenza tecnico-specialistica alla Struttura di coordinamento per il supporto al funzionamento della stazione appaltante con particolare riferimento agli aspetti amministrativi, legali e contabili.
- g) supporto e affiancamento alla Struttura di coordinamento per assicurare il costante ed efficace raccordo con la Direzione generale per la salvaguardia del territorio e delle acque del Ministero dell'ambiente e con altri soggetti istituzionali coinvolti;

Il Soggetto Attuatore Delegato
Dott. Domenico Tripaldi



Basilicata
Dott. Domenico Tripaldi
2020

ALLEGATO 1

N.	ReNDiS	LOCALIZZAZIONE				INTERVENTO		FINANZIAMENTO		CUP	STATO DI AVANZAMENTO ²⁾ al 31.12.2020	RICORSI ³⁾	QUADRO ECONOMICO RIEPILOGATIVO				
		Autorità di distretto	Provincia	Comune	Località	Descrizione	Tipologia ⁽¹⁾	Fonte	Importo				Importo contrattuale al netto di IVA	Varianti in corso d'opera al netto di IVA	Somme a disposizione	Totale	Economie previste o accertate
1	MT001B/10	Appennino Meridionale	MT	Accettura	Località Fosso delle Coche e Zona Le Piagge a valle della ss. 277	Protezione e consolidamento del centro abitato con opere di sostegno profonde (palificate - muri su pali), opere di regimentazione idraulica e	F	PO-FESR 2007/2013	€ 200.000,00	J63B10000520006	C		€ 145.458,07		€ 54.541,93	€ 199.982,92	€ 17,08
2	PZ002A/10	Appennino Meridionale	PZ	Acerenza	Area ubicata nella parte meridionale del centro abitato a valle della zona della Cattedrale	Intervento di restauro e consolidamento muro lato velbedre e consolidamento sperone di roccia verso Via Marconi	F	CIPE 8/2012	€ 200.000,00	J53B10000720001	C		€ 102.731,02	€ 27.417,62	€ 97.268,98	€ 169.481,34	€ 30.518,66
3	PZ003B/10	Appennino Meridionale	PZ	Albano di Lucania	Strade Provinciali s.p. 13 e s.p. 16	Consolidamento versante a monte della strada e sistemazione mediante drenaggi profondi per il convogliamento delle acque a valle	F	PO-FESR 2007/2013	€ 180.000,00	J63B10000630006	C		€ 84.618,61	€ 42.750,23	€ 95.381,39	€ 174.771,66	€ 5.228,34
4	MT004B/10	Appennino Meridionale	PZ	Aliano	Loc. Sant'angelo	Implementazione di un sistema di monitoraggio con rilevazione dei parametrici significativi per la valutazione del rischio	F	PO-FESR 2007/2014	€ 60.000,00	J73B61000035006	C		€ 34.874,00	€ 6.784,80	€ 25.126,00	€ 52.614,11	€ 7.385,89
5	PZ005B/10	Appennino Meridionale	PZ	Avigliano	Centro abitato	Sistemazione idrogeologica zona a valle della Chiesa del Carmelo-Pisciarelli	F	PO-FESR 2007/2015	€ 200.000,00	J13B10000400006	C		€ 98.410,64	€ 18.275,18	€ 101.589,36	€ 170.350,74	€ 29.649,26
6	PZ006A/10	Appennino Meridionale	PZ	Avigliano	Centro abitato	Sistemazione idrogeologica zona a valle Villa Comunale-Viale della Vittoria	F	CIPE 8/2012	€ 300.000,00	J13B10000460001	C		€ 166.646,55	€ 55.860,82	€ 133.353,45	€ 300.000,00	€ -
7	PZ007A/10	Appennino Meridionale	PZ	Avigliano	Loc. Spinamara	Lavori di sistemazione del Fosso Civitelle in località Spinamara	F	CIPE 8/2012	€ 500.000,00	J13B10000470001	C		€ 285.217,23	€ 92.312,35	€ 214.782,77	€ 488.589,71	€ 11.410,29
8	PZ008A/10	Appennino Meridionale	PZ	Baragiano	Zona del versante comunale	Lavori di messa in sicurezza di alcuni versani nella zona del versante del Comune di Baragiano	F	MATTM	€ 300.000,00	J43B10000530001	C		€ 145.301,37	€ 60.022,21	€ 154.698,63	€ 300.000,00	€ -
9	PZ009A/10	Appennino Meridionale	PZ	Bella	Versante Est -Plesso Scolastico Via Gandhi	Lavori di consolidamento del Versante Est -Plesso Scolastico Via Gandhi	F	CIPE 8/2012	€ 300.000,00	J63B10000600001	C		€ 159.364,45		€ 140.635,55	€ 253.308,59	€ 46.691,41
10	MT010A/10	Appennino Meridionale	MT	Bernalda	Bacino del Fiume Basento - Località Mezzana in Agro di Bernalda	Lavori di ripristino officiosità idraulica	A	MATTM	€ 100.000,00	J83B10000800001	C		€ 69.612,68		€ 30.387,32	€ 97.583,46	€ 2.416,54
11	MT011B/10	Appennino Meridionale	MT	Bernalda	Fosso Zingari	Lavori di sistemazione e consolidamento muro di sostegno	F	PO-FESR 2007/2015	€ 190.000,00	J83B10000870006	C		€ 91.529,50	€ 45.804,24	€ 98.470,50	€ 185.719,05	€ 4.280,95
12	MT012A/10	Appennino Meridionale	MT	Bernalda - Pisticci	Bacino del Fiume Basento	Lavori di ripristino officiosità idraulica	A	MATTM	€ 500.000,00	J83B10000810001	C		€ 345.397,01		€ 154.602,99	€ 485.100,67	€ 14.899,33
13	PZ013B/10	Appennino Meridionale	PZ	Brienza	Centro abitato - Zona Spineto	Consolidamento area a monte abitato zona Spineto	F	PO-FESR 2007/2017	€ 200.000,00	J73B10000360006	C		€ 103.971,50	€ 18.953,27	€ 96.028,50	€ 172.293,21	€ 27.706,79
14	MT014B/10	Appennino Meridionale	MT	Calciano	Località Laghi Parata - Località Ricchione	Lavori di ripristino delle condizioni di stabilità del versante in località Laghi Parata e località Ricchione	F	PO-FESR 2007/2018	€ 190.000,00	J93B10000600006	C		€ 103.789,68	€ 20.717,78	€ 86.210,32	€ 158.941,13	€ 31.058,87
15	PZ015B/10	Appennino Meridionale	PZ	Calvello	Fosso Varcaturo	Lavori di sistemazione idrogeologica del fosso Varcaturo in Agro di Calvello (PZ)	A	PO-FESR 2007/2019	€ 190.000,00	J93B10000660006	C		€ 105.159,35	€ 42.380,89	€ 84.840,65	€ 186.893,97	€ 3.106,03
16	PZ016B/10	Appennino Meridionale	PZ	Calvera	Centro abitato	Lavori di consolidamento del centro abitato	F	PO-FESR 2007/2020	€ 330.000,00	J13B10000410006	C		€ 177.201,03	€ 72.105,96	€ 152.798,97	€ 329.858,96	€ 141,04
17	PZ017B/10	Appennino Meridionale	PZ	Campomaggiore	Versante a valle della s.c. Serra insistente sulla s.c. di collegamento con il centro vecchio	Lavori di consolidamento versanti lungo la strada comunale Campomaggiore-Campomaggiore Vecchio	F	PO-FESR 2007/2021	€ 80.000,00	J23B10000530006	C		€ 37.409,76	€ 13.061,13	€ 42.590,24	€ 79.080,82	€ 919,18
18	PZ018B/10	Appennino Meridionale	PZ	Carbone	Centro abitato a valle della s.p. di accesso al paese	Lavori di consolidamento centro abitato	F	PO-FESR 2007/2022	€ 215.000,00	J43B10000540006	C		€ 99.660,62	€ 19.288,05	€ 115.339,38	€ 184.793,59	€ 30.206,41
19	PZ019B/10	Appennino Meridionale	PZ	Castelmezzano	Località Paschiere, Mirutto e Castello	Opere di contenimento e mitigazione del rischio idrogeologico	F	PO-FESR 2007/2023	€ 100.000,00	J93B10000630006	C		€ 43.040,90	€ 24.560,83	€ 56.959,10	€ 98.376,24	€ 1.623,76
20	PZ020A/10	Appennino Meridionale	PZ	Castelmezzano	Zona a valle strada comunale Cimitero e SP3	Opere di contenimento e mitigazione del rischio idrogeologico	F	CIPE 8/2012	€ 150.000,00	J93B10000640001	C		€ 70.869,76	€ 25.496,24	€ 79.130,24	€ 148.142,69	€ 1.857,31
21	PZ021B/10	Appennino Meridionale	PZ	Chiaromonte	Versante a valle della s.c. che collega Piazza Mercato con Parco Torre della Spiga	Lavori di consolidamento in località Dietro le Mura-Scorciaturo	F	PO-FESR 2007/2023	€ 220.000,00	J43B10000560006	C		€ 145.936,35	€ 6.812,50	€ 74.063,65	€ 216.806,97	€ 3.193,03
22	MT022B/10	Appennino Meridionale	MT	Cirigliano	Località Valle Piano	Intervento di messa in sicurezza area interessata da caduta massi	F	PO-FESR 2007/2023	€ 190.000,00	J13B10000390006	C		€ 97.973,69	€ 31.239,51	€ 92.026,31	€ 164.325,61	€ 25.674,39
23	PZ023A/10	Appennino Meridionale	PZ	Gallicchio	Centro storico - Via San Rocco e zona sottostante Vico del Sole e zona PEEP	Consolidamento e sistemazione idraulico forestale	F	CIPE 8/2012	€ 300.000,00	J23B10000550001	C		€ 174.506,46	€ 34.888,45	€ 125.493,54	€ 290.730,98	€ 9.269,02
24	MT024B/10	Appennino Meridionale	MT	Garaguso	Contrada Pantoni	Intervento di riduzione del rischio idrogeologico	F	PO-FESR 2007/2023	€ 190.000,00	J53B10000770006	C		€ 85.822,76	€ 27.388,55	€ 104.177,24	€ 137.036,04	€ 52.963,96
25	PZ025A/10	Appennino Meridionale	PZ	Genzano di Lucania	Torrente Basentello e suoi affluenti in sinistra idraulica a monte della S.S. 655 Bradanica in località Madonna Civita fino all'ingresso di Serra del	Sistemazione idraulica del Torrente Basentello e suoi affluenti in sinistra idraulica a monte della S.S. 655 Bradanica	A	CIPE 8/2012	€ 300.000,00	J33B10000580001	C		€ 161.150,76	€ 58.871,22	€ 138.849,24	€ 299.999,07	€ 0,93
26	PZ026B/10	Appennino Meridionale	PZ	Genzano di Lucania	Località Gaudemanno in zona "Monte Freddo" a nord del paese	Sistemazione fosso Gaudemanno	A	PO-FESR 2007/2023	€ 140.000,00	J33B10000590006	C		€ 70.722,31	€ 86.238,74	€ 69.277,69	€ 126.789,95	€ 13.210,05
27	MT027B/10	Appennino Meridionale	MT	Gorgoglione	Piazza Zanardelli	Intervento di messa in sicurezza area interessata da dissesto idrogeologico	F	PO-FESR 2007/2023	€ 190.000,00	J63B10000530006	C		€ 110.006,80	€ 19.523,40	€ 79.993,20	€ 187.669,91	€ 2.330,09
28	MT028B/10	Appennino Meridionale	MT	Grassano	Via Tilea - Strettolone	Lavori di consolidamento del versante - area impianti sportivi - Via Tilea Strettolone	F	PO-FESR 2007/2023	€ 185.000,00	J73B10000370006	C		€ 87.954,28	€ 24.905,68	€ 97.045,72	€ 180.319,43	€ 4.680,57
29	MT029A/10	Appennino Meridionale	MT	Grottole	Centro abitato e aree limitrofe a valle della strada periurbana del centro storico, Via Nazione e versante sud	Interventi urgenti per la riduzione del rischio idrogeologico del Comune di Grottole	F		€ 250.000,00	J83B10000900001	C		€ 122.882,90	€ 18.034,84	€ 127.117,10	€ 248.209,43	€ 1.790,57
30	MT030A/10	Appennino Meridionale	MT	Irsina	s.c. Martelli in località Serra di Gianni, fontana, ecc.	Ripristino strada comunale denominata "Fosso Martelli" - 1° stralcio	F	MATTM	€ 31.703,60	J93B10000670001	C		€ 138.098,00	€ 12.568,05	€ 61.902,00	€ 199.926,94	€ 73,06
	Appennino Meridionale							€ 168.296,40									

Regione	Basilicata
Soggetto attuatore	Dott. Domenico Tripaldi
Anno	2020

- (1) F=Frana - A= Alluvione (Idraulica)- C=Erosione costiera
- (2) SP=Studio preliminare - PF=Progetto di fattibilità - PD= Progetto definitivo -PE=Progetto esecutivo - BG=Publicazione del bando di gara
AP=Aggiudicazione provvisoria - AD=Aggiudicazione definitiva - LC=Lavori in corso - V=Variante in c.o. - U=Lavori ultimati - C=Lavori collaudati
- (3) Indicare con X se sono stati presentati ricorsi in fase di gara

ALLEGATO 1

N.	ReNDiS	LOCALIZZAZIONE				INTERVENTO		FINANZIAMENTO		CUP	STATO DI AVANZAMENTO ²⁾ al 31.12.2020	RICORSI ³⁾	QUADRO ECONOMICO RIEPILOGATIVO				
		Autorità di distretto	Provincia	Comune	Località	Descrizione	Tipologia ¹⁾	Fonte	Importo				Importo contrattuale al netto di IVA	Varianti in corso d'opera al netto di IVA	Somme a disposizione	Totale	Economie previste o accertate
31	PZ031C/10	Appennino Meridionale	PZ	Latronico	Latronico foglio 211 III° N.O.	Consolidamento zona N.O. Latronico centro - Fabbicato pericolante via Montegrappa	F	PO-FESR 2007/2023	€ 330.000,00	J73B10000380007	C		€ 237.026,22	€ 101.515,29	€ 262.973,78	€ 498.729,63	€ 1.270,37
		Appennino Meridionale						Cipe	€ 170.000,00								
32	PZ032B/10	Appennino Meridionale	PZ	Lauria	Lauria Inferiore	Lavori di messa in sicurezza in Vico IV Cerruto-Piede Costone Armo	F	PO-FESR 2007/2023	€ 330.000,00	J93B10000610006	C		€ 166.601,21		€ 163.398,79	€ 232.988,46	€ 97.011,54
33	PZ033A/10	Appennino Meridionale	PZ	Lauria	Località Seta-Gremile	Lavori di sistemazione idrogeologica	F	CIPE 8/2012	€ 450.000,00	J93B10000620001	C		€ 290.958,00	€ 42.542,10	€ 159.042,00	€ 440.669,72	€ 9.330,28
34	PZ034B/10	Appennino Meridionale	PZ	Lavello	Rione Casale	Lavori di completamento consolidamento Rione Casale	F	PO-FESR 2007/2023	€ 330.000,00	J13B10000440006	C		€ 159.509,85	€ 77.647,08	€ 170.490,15	€ 321.392,10	€ 8.607,90
35	PZ035A/10	Appennino Meridionale	PZ	Maschito	Centro abitato in Via Venosa, Via Moro - frazioni	Consolidamento e difesa ambientale	F	CIPE 8/2012	€ 400.000,00	J53B10000760001	C		€ 227.797,03	€ 65.517,20	€ 172.202,97	€ 396.297,29	€ 3.702,71
36	MT036A/10	Appennino Meridionale	MT	Matera	Rione Sassi - Rione Casalnuovo	Rione Sassi. Lavori di disagggio di blocchi di roccia in equilibrio precario lungo le pareti rocciose prospicienti le aree "Madonna dell'Ildris, vico	F	MATTM	€ 450.000,00	J13B10000490001	C		€ 274.879,86	€ 13.520,72	€ 175.120,14	€ 433.249,14	€ 16.750,86
37	PZ037A/10	Appennino Meridionale	PZ	Melfi	Versante a monte SS.401 Dir Km. 13+100-Km. 13+400	Lavori di sistemazione idrogeologica	F	CIPE 8/2012	€ 400.000,00	J63B10000610001	C		€ 198.277,40	€ 93.086,42	€ 201.722,60	€ 393.790,72	€ 6.209,28
38	MT038B/10	Appennino Meridionale	MT	Miglionico	Via Trinità	Lavori di consolidamento	F	PO-FESR 2007/2023	€ 80.000,00	J23B10000520006	C		€ 59.514,74		€ 20.485,26	€ 76.104,84	€ 3.895,16
39	MT039B/10	Appennino Meridionale	MT	Missanello	Fosso Creta	Lavori di sistemazione idraulica e risagomatura alveo	F	CIPE 8/2012	€ 270.000,00	J73B10000390001	C		€ 190.087,84	€ 6.313,91	€ 79.912,16	€ 260.439,80	€ 9.560,20
40	PZ040A/10	Appennino Meridionale	PZ	Moliterno	IMPORTO INTERVENTO DEVOLUTO IN FAVORE DEL PZ107A/10				€ 450.000,00	J83B10001040001	C						
41	MT041A/10	Appennino Meridionale	MT	Montalbano Jonico	Coordinate: 40°17' 36 N 16°23' 38 E	Opere di sistemazione idraulico - forestale, consolidamento e interventi di rinverdimento degli strati superficiali orizzontali e delle pendici.	F	CIPE 8/2012	€ 350.000,00	J33B10000570001	C		€ 173.195,26	€ 56.564,54	€ 176.804,74	€ 319.752,63	€ 30.247,37
42	MT042A/10	Appennino Meridionale	MT	Montemurro	Fosso Libritti	Sistemazione idrogeologica mediante placcaggi e ancoraggi	F	PO-FESR 2007/2023	€ 180.000,00	J13B10000420006	C		€ 82.994,86		€ 97.005,14	€ 128.249,62	€ 51.750,38
43	PZ043A/10	Appennino Meridionale	PZ	Muro Lucano	Rione San Nicola nel centro abitato di Muro Lucano	Demolizione di fabbricati pericolanti e messa in sicurezza viabilità di accesso al centro abitato dalle frazioni di Capodigiano e San Biagio	F	CIPE 8/2012	€ 300.000,00	J23B10000560001	C		€ 177.191,97	€ 39.468,09	€ 122.808,03	€ 296.310,46	€ 3.689,54
44	PZ044A/10	Appennino Meridionale	PZ	Nemoli	Vallone	Consolidamento di versante in sponda destra e sinistra del vallone mediante terre armate e briglie superficiali. Sistema drenante per le acque superficiali	F	PO-FESR 2007/2023	€ 130.000,00	J33B10000630006	C		€ 68.792,72	€ 27.818,82	€ 61.207,28	€ 130.000,00	€ -
45	MT045A/10	Appennino Meridionale	MT	Nova Siri	Centro Storico	interventi di sistemazione idraulico forestale, drenaggi superficiali e profondi. Opere di contenimento	F	CIPE 8/2012	€ 500.000,00	J53B10000710001	U		€ 255.483,89	€ 49.830,09	€ 244.516,11	€ 490.575,69	€ 9.424,31
46	MT046A/10	Appennino Meridionale	PZ	Oliveto Lucano	"Rupe - Vallone di Mezzo"	Strutture di contenimento- riempimento cavità, rivestimenti, drenaggi	F	CIPE 8/2012	€ 400.000,00	J63B10000540001	C		€ 309.379,11		€ 90.620,89	€ 400.000,00	€ -
47	PZ047B/10	Appennino Meridionale	PZ	Oppido Lucano	Centro abitato	Opere di sostegno-paratie, Trincee drenanti per la regimentazione delle acque superficiali	F	PO-FESR 2007/2023	€ 200.000,00	J53B10000780006	C		€ 99.356,08	€ 23.772,49	€ 100.643,92	€ 198.823,30	€ 1.176,70
48	PZ048A/10	Appennino Meridionale	PZ	Oppido Lucano	Centro abitato e zone limitrofe	Drenaggi profondi, sistemazioni fossi, muri	F	CIPE 8/2012	€ 200.000,00	J53B10000790001	C		€ 117.015,36	€ 10.466,46	€ 82.984,64	€ 190.669,04	€ 9.330,96
49	PZ049A/10	Appennino Meridionale	PZ	Palazzo San Gervasio	Torrente Ginestrello	Opere di officiosità idraulica mediante la pulizia della vegetazione in alveo e sfangamento del terreno in eccesso	A		€ 100.000,00	J63B10000560001	C		€ 47.080,01		€ 52.919,99	€ 63.161,63	€ 36.838,37
50	PZ050A/10	Appennino Meridionale	PZ	Picerno	Centro abitato	Consolidamento mendiante la realizzazione di gabbionate su fondazione superficiale. Sistema di canalette per il drenaggio delle acque piovane	F		€ 250.000,00	J83B10000830001	C		€ 138.036,45	€ 31.217,48	€ 111.963,55	€ 245.289,66	€ 4.710,34
51	PZ051A/10	Appennino Meridionale	PZ	Picerno	Centro abitato	Drenaggi superficiali e profondi, gabbionate, terre armate, opere idraulico-forestali, palificate	F	CIPE 8/2012	€ 400.000,00	J83B10000840001	C		€ 206.490,23	€ 28.675,03	193.509,77	€ 395.619,53	€ 4.380,47
52	PZ052A/10	Appennino Meridionale	PZ	Pignola	Contrada Piatamone	Demolizione di fabbricati pericolanti. Formazione di rilevato e di opere di sostegno delle scarpate mediante terra rinforzata. Realizzazione di drenaggi	F	CIPE 8/2012	€ 350.000,00	J23B10000540001	C		€ 177.881,64	€ 77.639,78	€ 172.118,36	€ 350.000,00	€ -
53	MT053A/10	Appennino Meridionale	MT	Pomarico	Fosso Bordazzo e zone limitrofe	Protezione e consolidamento del centro abitato con opere di sostegno profonde (palificate - muri su pali), opere di regimentazione idraulica e	F	MATTM	€ 200.000,00	J93B10000680001	C		€ 144.127,38		€ 55.872,62	€ 196.067,34	€ 3.932,66
54	PZ054B/10	Appennino Meridionale	PZ	Potenza	S.Luca Branca	Realizzazione a monte della strada di un canale di guardia. Esecuzione di zanelle e pozzetti prefabbricati per il convogliamento delle acque superficiali	F	PO-FESR 2007/2023	€ 190.000,00	J33B10000600006	C		€ 96.596,05		€ 93.403,95	€ 137.460,61	€ 52.539,39
55	PZ055A/10	Appennino Meridionale	PZ	Potenza	Costa della Gaveta	Riprofilatura del pendio oggetto di colata franica mediante la rimozione del materiale instabile e sostituzione con materiale drenante. Sistema di	F	CIPE 8/2012	€ 450.000,00	J33B10000640001	C		€ 205.858,40	€ 119.419,46	€ 244.141,60	€ 449.927,22	€ 72,78
56	PZ056B/10	Appennino Meridionale	PZ	Rapolla	Centro abitato - località Fosso Acetosella	Opere di regimentazione e mitigazione del fenomeno erosivo mediant eil consolidamento e la stabilizzazione delle sponde fluviali del fosso	F	PO-FESR 2007/2023	€ 200.000,00	J43B10000700006	C		€ 164.133,76		€ 35.866,24	€ 194.565,93	€ 5.434,07
57	PZ057B/10	Appennino Meridionale	PZ	Rionero in Vulture	Centro abitato	Ripristino di sezione idonea dell'alveo e arginatura in gabbioni	F	PO-FESR 2007/2023	€ 340.000,00	J63B10000570006	C		€ 181.603,63		€ 158.396,37	€ 340.000,00	€ -
58	PZ058A/10	Appennino Meridionale	PZ	Ripacandida	Centro abitato - Località San Pietro a valle del Vallone Fontebianca ed a monte della s.p. 8	Realizzazione di una gabbionata a protezione della sottostante strada. Ripristino e rifacimento del corpo stradale danneggiato dalla frana per circa	F	CIPE 8/2012	€ 200.000,00	J73B10000330001	C		€ 93.588,38	€ 33.780,46	€ 106.411,62	€ 197.715,63	€ 2.284,37
59	PZ059A/10	Appennino Meridionale	PZ	Rivello	Località Previtosa della Contrada Cammartino	Ripristino di un tratturo comunale mediante la realizzazione di circa 70 ml. di un muro alto 3,00 ml. su pali da 25 cm. e 11,50 ml di profondità.	F	CIPE 8/2012	€ 350.000,00	J83B10000850001	C		€ 217.423,92	€ 34.570,71	€ 132.576,08	€ 347.526,04	€ 2.473,96
60	MT060A/10	Appennino Meridionale	MT	Rotondella	Coordinate: 40°10' 19 N 16°31 '22 E	consolidamento muro esistente con micropali; realizzazione opere di consolidamento del pendio	F	CIPE 8/2012	€ 200.000,00	J13B10000500001	C		€ 106.991,67	€ 38.254,66	€ 93.008,33	€ 190.938,28	€ 9.061,72

Regione	Basilicata
Soggetto attuatore	Dott. Domenico Tripaldi
Anno	2020

- (1) F=Frana - A= Alluvione (Idraulica) - C=Erosione costiera
- (2) SP=Studio preliminare - PF=Progetto di fattibilità - PD= Progetto definitivo -PE=Progetto esecutivo - BG=Publicazione del bando di gara
- AP=Aggiudicazione provvisoria - AD=Aggiudicazione definitiva - LC=Lavori in corso - V=Variante in c.o. - U=Lavori ultimati - C=Lavori collaudati
- (3) Indicare con X se sono stati presentati ricorsi in fase di gara

ALLEGATO 1

N.	ReNDiS	LOCALIZZAZIONE				INTERVENTO		FINANZIAMENTO		CUP	STATO DI AVANZAMENTO ⁽²⁾ al 31.12.2020	RICORSI ⁽³⁾	QUADRO ECONOMICO RIEPILOGATIVO				
		Autorità di distretto	Provincia	Comune	Località	Descrizione	Tipologia ⁽¹⁾	Fonte	Importo				Importo contrattuale al netto di IVA	Varianti in corso d'opera al netto di IVA	Somme a disposizione	Totale	Economie previste o accertate
61	PZ061B/10	Appennino Meridionale	PZ	S. Costantino Albanese	Centro abitato - zona sottostante il Santuario Madonna della Stella e la s.p. 63 del Rubbio e la parte terminale del Fosso S. Maria	Opere di regimentazione e di canalizzazione delle acque superficiali mediante la esecuzione di una briglia in gabbioni e di un pozzetto in cls a	F	PO-FESR 2007/2023	€ 200.000,00	J63B10000580006	C		€ 116.350,78	€ 23.146,88	€ 83.649,22	€ 199.490,17	€ 509,83
62	PZ062A/10	Appennino Meridionale	PZ	San Fele	Rione Pergola/Nocicchio	Sistemazioni idrauliche e gabbionate	F		€ 350.000,00	J73B10000340001	C		€ 222.123,21	€ 31.930,70	€ 127.876,79	€ 349.071,05	€ 928,95
63	PZ063A/10	Appennino Meridionale	PZ	San Martino d'Agri	Centro abitato - Località San Giovanni - area adiacente Chiesa Santa Maria della Rupe	Protezione del costone roccioso mediante rete, ancoraggi e chodature e, nella parte a monte, ricostruzione del muro in sommità	F		€ 300.000,00	J83B10000860001	C		€ 143.814,89	€ 28.638,60	€ 156.185,11	€ 255.010,00	€ 44.990,00
64	MT064A/10	Appennino Meridionale	MT	San Mauro Forte	Zona Campo Sportivo -Vco A. Diaz	Realizzazione di muri e di un sistema di drenaggi superficiali e profondi per l'allontanamento delle acque superficiali.	F		€ 400.000,00	J43B10000520001	C		€ 234.553,92	€ 44.924,87	€ 165.446,08	€ 392.015,67	€ 7.984,33
65	MT065A/10	Appennino Meridionale	MT	San Mauro Forte	Località Garamme	muri - drenaggi superficiali e profondi - sistemazione idraulico forestale	F	CIPE 8/2012	€ 400.000,00	J43B10000510001	C		€ 240.453,97	€ 11.003,60	€ 159.546,03	€ 399.877,94	€ 122,06
66	PZ066A/10	Appennino Meridionale	PZ	Sant'Angelo Le Fratte	Costone in località Pescara	consolidamento Costone con Gabbionature di pietrame e palificazioni; sistemazione e rinverdimento con piantaggi delle sponde	F	CIPE 8/2012	€ 450.000,00	J13B10000510001	C		€ 237.863,92	€ 105.375,16	€ 212.136,08	€ 450.000,00	€ -
		Appennino Meridionale						CIPE 8/2012	€ 150.000,00				€ 86.365,84	€ 21.183,54	€ 63.634,16	€ 150.000,00	€ -
67	PZ067A/10	Appennino Meridionale	PZ	Sant'Angelo Le Fratte	coste-Cupa-PIAZZA DEI MARTIRI	stabilizzazione di fronti rocciosi interessati da caduta massi posti a monte dell'abitato	F	CIPE 8/2012	€ 100.000,00	J13B10000520001	C		€ 45.647,36	€ 27.118,54	€ 54.352,64	€ 98.150,21	€ 1.849,79
68	PZ068A/10	Appennino Meridionale	PZ	Sant'Arcangelo	Rione Mauro	Demolizione fabbricati pericolanti - Completamento drenaggi e regimentazione acque	F		€ 200.000,00	J23B10000570001	C		€ 113.005,97	€ 7.806,69	€ 86.994,03	€ 165.077,05	€ 34.922,95
69	PZ069A/10	Appennino Meridionale	PZ	Sarconi	Versante nord-est abitato - a valle della Chiesa Madre	Consolidamento del versante mediante la realizzazione di un sistema di drenaggio superficiale.Consolidamento con briglia in pietrame.	F		€ 200.000,00	J33B10000610001	C		€ 98.223,21	€ 39.888,17	€ 101.776,79	€ 196.244,14	€ 3.755,86
70	PZ070B/10	Appennino Meridionale	PZ	Sasso di Castalda	Calvario-Serrone	Lavori di consolidamento	F	PO-FESR 2007/2023	€ 200.000,00	J43B10000550006	C		€ 90.297,22	€ 18.008,05	€ 109.702,78	€ 153.166,95	€ 46.833,05
71	PZ071B/10	Appennino Meridionale	PZ	Satriano di Lucania	Rione S. Martino	Lavori di consolidamento	F	PO-FESR 2007/2023	€ 220.000,00	J53B10000730006	C		€ 103.534,25	€ 20.648,52	€ 116.465,75	€ 186.634,19	€ 33.365,81
72	MT072B/10	Appennino Meridionale	MT	Stigliano	Rione Casale e Sant'Antonio	Lavori urgenti per la riduzione del rischio idrogeologico	F	PO-FESR 2007/2023	€ 255.000,00	J53B10000800006	C		€ 169.508,88	€ 31.782,94	€ 85.491,12	€ 254.113,60	€ 886,40
73	PZ073A/10	Appennino Meridionale	PZ	Terranova di Pollino	Località Carolanza a monte del centro abitat	Regimazione acque superficiali	F	CIPE 8/2012	€ 100.000,00	J13B10000430001	C		€ 60.372,80	€ 13.779,76	€ 39.627,20	€ 99.951,58	€ 48,42
74	PZ074A/10	Appennino Meridionale	PZ	Tito	Via Gramsci-Via Roma	Lavori di sistemazione idrogeologica	F		€ 400.000,00	J23B10000580001	C		€ 201.259,90	€ 103.057,77	€ 198.740,10	€ 394.233,99	€ 5.766,01
75	PZ075A/10	Appennino Meridionale	PZ	Tolve	Località Selce	Lavori di rischio idrogeologico	F	CIPE 8/2012	€ 350.000,00	J33B10000650001	C		€ 169.891,34	€ 33.921,77	€ 180.108,66	€ 291.046,54	€ 58.953,46
76	PZ076A/10	Appennino Meridionale	PZ	Trecchina	Località Zillona-SS.585	Lavori di sistemazione idrogeologica	F	PO-FESR 2007/2023	€ 300.000,00	J53B10000740007	C		€ 256.352,49	€ 114.640,56	€ 243.647,51	€ 493.841,10	€ 6.158,90
		Appennino Meridionale						CIPE 8/2012	€ 200.000,00								
77	PZ077A/10	Appennino Meridionale	PZ	Trecchina	SS.585 km 9+600	Lavori di messa in sicurezza costone roccioso a monte SS.585 all'altezza del km 9+600	F		€ 80.000,00	J53B10000750001	C		€ 40.762,43	€ 12.517,25	€ 39.237,57	€ 74.997,94	€ 5.002,06
78	MT078A/10	Appennino Meridionale	MT	Tricarico	Fiume Basento-Serre del Ponte-Isola Amm. Va di Tricarico	Lavori di sistemazione idrogeologica del versante in sx idraulica	F	MATTM	€ 800.000,00	J63B10000590001	C		€ 190.492,96	€ 95.249,46	€ 452.613,50	€ 382.606,51	€ 48.576,78
		Appennino Meridionale											€ 156.893,54	€ 127.481,90			
79	MT079A/10	Appennino Meridionale	MT	Tricarico	Strada Comunale Alvanello-San Marco	Lavori di consolidamento strada Comunale Alvanello S. Marco. Ripristino di una importante arteria comunale interessata da un movimento franoso	F	CIPE 8/2012	€ 380.000,00	J63B10000550001	C		€ 283.009,21	-€ 7.561,44	€ 96.990,79	€ 380.000,00	€ -
80	PZ080A/10	Appennino Meridionale	PZ	Trivigno	Centro abitato	Pali e opere di sostegno	F	CIPE 8/2012	€ 400.000,00	J63B10000620001	C		€ 252.918,13		€ 147.081,87	€ 333.864,90	€ 66.135,10
81	MT081A/10	Appennino Meridionale	MT	Tursi	Rione Rabatana	Geocomposito costituito da una biostuoia - funi di acciaio zincato del diametro di mm. 15 disposti con maglia di mt. 4,00x4,00 per il placcaggio	F	MATTM	€ 700.000,00	I72J11000060002	C		€ 469.488,95	€ 36.566,01	€ 230.511,05	€ 658.865,68	€ 41.134,32
82	MT082A/10	Appennino Meridionale	MT	Valsinni	Piazza Melidoro	Pulizia parete - consolidamento muri esistenti con micropali - realizzazione di nuovi muri di contenimento - rivestimenti di parti instabili rocciose con rete	F	CIPE 8/2012	€ 400.000,00	J83B10000820001	C		€ 183.892,36	€ 65.007,37	€ 216.107,64	€ 399.987,43	€ 12,57
83	PZ083A/10	Appennino Meridionale	PZ	Venosa	Vallone Reale Vallone Ruscello	Trincee drenanti, gabbionate, paratie con pali	F	CIPE 8/2012	€ 350.000,00	J83B10000910001	C		€ 183.549,40	€ 81.640,10	€ 166.450,60	€ 348.979,21	€ 1.020,79
84	PZ084A/10	Appennino Meridionale	PZ	Viggianello	Località Gallizzi	Drenaggi, regimentazione e riprofilatura	F	CIPE 8/2012	€ 250.000,00	J13B10000480001	C		€ 150.040,19		€ 99.959,81	€ 243.010,10	€ 6.989,90
85	MT085A/10	Appennino Meridionale	MT	Bernalda - Metaponto	Spiaggia lido di metaponto	barriere soffolte costituite da massi naturali e artificiali	C	CIPE 8/2012	€ 2.700.000,00	J83B10000790001	U		€ 1.906.064,40		€ 793.935,60	€ 2.674.563,00	€ 121.362,38
		Appennino Meridionale						MATTM	€ 300.000,00				€ 148.006,50		€ 151.993,50	€ 204.074,62	
86	PZ086A/11	Appennino Meridionale	PZ	Castelluccio Inferiore	2° lotto - a monte del Torrente San Giovanni	Messa in sicurezza del versante in frana a valle della strada di Via Amoroso ed a protezione dell'alveo del Torrente San Giovanni che presenta ridotte sezioni di deflusso.	F	CIPE 8/2012	€ 627.000,00	J73B11000270001	C		€ 325.871,93	€ 154.153,15	€ 301.128,07	€ 606.840,47	€ 20.159,53
		Appennino Meridionale			1° lotto - a valle di Via Amoroso			CIPE 8/2012	€ 1.373.000,00				€ 690.891,23	€ 232.421,21	€ 682.108,77	€ 1.370.372,82	€ 2.627,18

Regione	Basilicata
Soggetto attuatore	Dott. Domenico Tripaldi
Anno	2020

- (1) F=Frana - A= Alluvione (Idraulica)- C=Erosione costiera
- (2) SP=Studio preliminare - PF=Progetto di fattibilità - PD= Progetto definitivo -PE=Progetto esecutivo - BG=Publicazione del bando di gara
AP=Aggiudicazione provvisoria - AD=Aggiudicazione definitiva - LC=Lavori in corso - V=Variante in c.o. - U=Lavori ultimati - C=Lavori collaudati
- (3) Indicare con X se sono stati presentati ricorsi in fase di gara

ALLEGATO 1

N.	ReNDiS	LOCALIZZAZIONE				INTERVENTO		FINANZIAMENTO		CUP	STATO DI AVANZAMENTO ²⁾ al 31.12.2020	RICORSI ³⁾	QUADRO ECONOMICO RIEPILOGATIVO				
		Autorità di distretto	Provincia	Comune	Località	Descrizione	Tipologia ⁽¹⁾	Fonte	Importo				Importo contrattuale al netto di IVA	Varianti in corso d'opera al netto di IVA	Somme a disposizione	Totale	Economie previste o accertate
87	MT087A/11	Appennino Meridionale	MT	Grassano	Fosso Mulini - Golfo (loc. Golfi)	Opere di regimentazione e mitigazione del fenomeno erosivo mediant eil consolidamento e la stabilizzazione delle sponde fluviali del fosso.	F	CIPE 8/2012	€ 400.000,00	J73B11000280001	C		€ 181.339,27	€ 84.450,14	€ 218.660,73	€ 386.832,71	€ 13.167,29
88	MT088A/11	Appennino Meridionale	MT	Miglionico	Sotto le Vigne - Via Marconia	Consolidamento del versante mediante la realizzazione di un sistema di drenaggio superficiale.Consolidamento con briglia in pietrame.	F	CIPE 8/2012	€ 200.000,00	J23B11000410001	C		€ 129.505,67		€ 70.494,33	€ 197.708,85	€ 2.291,15
89	MT089A/11	Appennino Meridionale	MT	Nova Siri	Torrente Toccacielo	Pulizia alveo del Torrente mediante rimozione della vegetazione; sfangatura del materiale in eccesso e riprofilatura della sezione idraulica	A	MATTM	€ 200.000,00	J53B11000420001	C		€ 101.983,68	€ 52.396,34	€ 98.016,32	€ 198.219,60	€ 1.780,40
90	PZ090A/11	Appennino Meridionale	PZ	Pignola	C.da Campo di Giorgio	Lavori di consolidamento	F	CIPE 8/2012	€ 150.000,00	J23B11000420001	C		€ 66.008,03		83.991,97 €	€ 108.040,20	€ 41.959,80
91	MT091A/11	Appennino Meridionale	MT	Bacino del fiume Agri	Lavori di ripristino officiosità idraulica	Pulizia, eliminazione di vegetazione in alveo, eliminazione di materiale alluvionale e ripristino arginature	A	MATTM	€ 500.000,00	J93B11000260001	C		€ 375.671,89		€ 124.328,11	€ 500.000,00	€ -
92	PZ092A/11	Appennino Meridionale	PZ	Chiaromonte	Valle dei Pastori	Pulizia alveo mediante rimozione della vegetazione; sfangatura del materiale in eccesso e riprofilatura della sezione idraulica	A	CIPE 8/2012	€ 150.000,00	J43B11000410001	C		€ 108.561,29		€ 41.438,71	€ 137.942,65	€ 12.057,35
93	MT093A/11	Appennino Meridionale	MT	Colobraro	Centro Abitato	Consolidamento del centro abitato mediante la realizzazione di palificata	F	CIPE 8/2012	€ 500.000,00	J23B11000430001	C		€ 268.279,59	€ 78.090,68	€ 231.720,41	€ 474.943,96	€ 25.056,04
94	PZ094A/11	Appennino Meridionale	PZ	Maratea	SS.18 intero tratto regionale	Messa in sicurezza del versante in franta mediante la realizzazione di barriere paramassi. Piantumazione di essenze autoctone	F	CIPE 8/2012	€ 700.000,00	J23B11000440001	C		€ 335.012,07	€ 162.722,87	€ 364.987,93	€ 675.884,50	€ 24.115,50
95	PZ095A/11	Appennino Meridionale	PZ	Melfi	C.da Isca della Ricotta	Ripristino officiosità e sistemazioni idrauliche	A	CIPE 8/2012	€ 500.000,00	J63B11000400001	C		€ 376.123,16		€ 123.876,84	€ 494.775,61	€ 5.224,39
96	MT096A/11	Appennino Meridionale	MT	Montalbano Jonico	Via Sant'Antuono	Consolidamento del versante mediante la realizzazione di un sistema di drenaggio superficiale.Consolidamento con briglia in pietrame.	F	CIPE 8/2012	€ 200.000,00	J33B11000470001	C		€ 139.523,33		€ 60.476,67	€ 195.174,63	€ 4.825,37
97	MT097A/11	Appennino Meridionale	MT	Pisticci	Versante di Fosso La Salsa e Fosso Concezione	Pulizia della vegetazione in eccesso. Piantumazione di nuova vegetazione con impianto radicale profondo.	F	CIPE 8/2012	€ 150.000,00	J73B11000290001	C		€ 52.338,10	€ 66.443,16	€ 97.661,90	€ 150.000,00	€ -
98	PZ098A/11	Appennino Meridionale	PZ	Rapone	Mazzapone	Realizzazione di una gabbionata per la protezione del versante a monte della viabilità di accesso alla Contrada Mazzapone nei pressi del centro	F	CIPE 8/2012	€ 180.000,00	J53B11000430001	C		€ 109.035,01		€ 70.964,99	€ 179.186,77	€ 813,23
99	MT099A/11	Appennino Meridionale	MT	Salandra	Centro abitato - Zona Calvario	Esecuzione di pali trivellati e di gabbionate a consolidamento del versante prospiciente la zona Calvario	F		€ 100.000,00	J23B11000450001	C		€ 69.622,11		€ 30.377,89	€ 96.526,77	€ 3.473,23
100	MT0100A/11	Appennino Meridionale	MT	San Giorgio Lucano	Centro abitato - zona Timpa	Bonifica dei luoghi dai detriti presente; disgaggio del materiale non solidale alla parete stabile; rivestimento vegetativo di ricoprimento con lo scopo di	F	CIPE 8/2012	€ 400.000,00	J33B11000480001	C		€ 255.238,53	€ 36.450,24	€ 144.761,47	€ 396.158,79	€ 3.841,21
101	PZ0101A/11	Appennino Meridionale	PZ	Tito	Zona a valle di Via Settentrionale	Realizzone di paratie su micropali	F	CIPE 8/2012	€ 400.000,00	J23B11000460001	C		€ 243.468,02	€ 30.511,53	€ 156.531,98	€ 398.299,55	€ 1.700,45
102	PZ0102A/11	Appennino Meridionale	PZ	Vaglio	Contrada Cannitelli	Pulizia dell'alveo del torrente mediante rimozione della vegetazione in alveo e sfangatura del materiale in eccesso. Risagomatura del fondo mediante	A		€ 300.000,00	J73B11000300001	C		€ 142.544,55	€ 57.046,45	€ 157.455,45	€ 282.346,67	€ 17.653,33
103	PZ0103A/11	Appennino Meridionale	PZ	Vaglio	Via Ciro Menotti, Vico Diaz - Valle di Via Isonzo - Villa Comunale nel rione Paschiere	Consolidamento mediante terra mesh	F		€ 500.000,00	J73B11000310001	C		€ 230.190,44		€ 269.809,56	€ 339.391,07	€ 160.608,93
104	MT0104A/11	Appennino Meridionale	MT	Fiume Bradano	Bacino del Fiume Bradano	Pulizia dell'alveo del fiumemediante rimozione della vegetazione in alveo e sfangatura del materiale in eccesso. Risagomatura del fondo mediante	A	MATTM	€ 339.000,00	J23B11000470001	C		€ 258.577,01		€ 80.422,99	€ 335.978,25	€ 3.021,75
105	MT0105A/11	Appennino Meridionale	MT	Basentana	SS. 407 basentana	Esecuzione di briglie a salto per la regimentazione delle acque superficiali convogliate in fosso naturale.	F	MATTM	€ 200.000,00	J63B11000410001	C		€ 140.955,83		€ 59.044,17	€ 199.791,52	€ 208,48
106	MT0106A/11	Appennino Meridionale	MT	Fiume Sinni	F.so Mortella; Confluenze Torrente Pescogrosso; Fiume Sinni attraversamento ss106.	Pulizia alveo del fiume dalla vegetazione	A	MATTM	€ 200.000,00	J83B11000770001	C		€ 104.237,87	€ 43.185,64	€ 95.762,13	€ 199.995,88	€ 4,12
107	PZ0107A/10	Appennino Meridionale	PZ	Rionero in Vulture	Fosso Ciaolino - 2° stralcio	Consolidamento del versante mediante la realizzazione di un sistema di drenaggio superficiale.Consolidamento con briglia in pietrame.	F	CIPE 8/2012	€ 450.000,00	J83B11000770001	C		€ 253.776,08	-€ 10.592,83	€ 196.223,92	€ 450.000,00	€ -
108	17IR084/G1	Appennino Meridionale	PZ	Abriola	Centro abitato	Lavori di bonifica delle zone a rischio R4	F	CIPE 8/2012	€ 1.341.766,81	G43B16000000002	LC		€ 679.955,20		€ 661.811,61	€ 1.341.766,81	€ -
109	MT085A/2A	Appennino Meridionale	MT	Bernalda	Bernalda -Metaponto	Intervento di mitigazione del fenomeno di erosione costiera del metapontino - 2° lotto priorità A	C	Cipe 41/2021	€ 1.800.000,00	G987B15000090001	U		€ 952.879,54		€ 847.120,46	€ 1.792.255,40	€ 7.744,60
110	17IR376/G1	Appennino Meridionale	MT	Montalbano Jonico	Centro storico	Messa in sicurezza dal rischio idraulico	F	CIPE 8/2012	€ 1.936.146,71	G33B16000010002	PD					€ 1.936.146,71	€ -
111	17IR308/G1	Appennino Meridionale	PZ	Montemurro	Rione Gennano	Lavori di consolidamento	F	ps 2020	€ 381.000,00	G17C19000220001	PF					€ 381.000,00	€ -
112	17IR462/G1	Appennino Meridionale	PZ	Oppido Lucano	Centro abitato	Interventi di mitigazione del rischio idrogeologico	F	ps 2020	€ 1.805.871,01	G57C19000230001	PD					€ 1.805.871,01	€ -
113	17IR347/G1	Appennino Meridionale	MT	Pisticci	Centro abitato	Lavori di consolidamento	F	ps 2020	€ 700.000,00	G77C19000130001	PF					€ 700.000,00	€ -
114	17IR588/G1	Appennino Meridionale	MT	Pomrico	Fosso Cutana	Consolidamento e sistemazione idrogeologica	F	ps 2020	€ 1.500.000,00	G97C19000170001	PD					€ 1.500.000,00	€ -
115	17IR477/G1	Appennino Meridionale	PZ	San Martino D'Agri	Versante nord-ovest	Lavori di consolidamento	F	ps 2020	€ 1.877.000,00	G87C19000140001	PD					€ 1.877.000,00	€ -
													€ 21.679.518,41		€ 16.666.248,40	€ 44.910.152,98	€ 1.635.631,55